EL ADELANTADO DE SEGOVIA

Año CVIII • Número 34.018 • www.eladelantado.com • **Martes 20 de enero de 2009** • **1'10 €**

Diario Independiente fundado en 1901 por Don Rufino Cano de Rueda

SEGOVIA / 17
La Fundación Villa de Pedraza concluye la instalación de la cubierta de la iglesia de Santo Domingo

SEGOVIA / 17
El Ayuntamiento de Sanchonuño comienza a cobrar el agua embotellada que entrega a los vecinos

FÚTBOL / 32
El CD La Granja percibirá 12.000 euros de Segovia 21, con el que renovó el convenio de colaboración

▶**AYUNTAMIENTO**

La zona azul de la ORA cuenta desde hoy martes con 653 nuevas plazas

▶ José Zorrilla figura entre el medio centenar de calles que se incorporan a la ordenanza, junto a vías de El Salvador y Santa Eulalia ▶La zona verde, que afectará a las 700 plazas del casco histórico, no entrará en vigor hasta que se abra el *parking* de Padre Claret SEGOVIA6Y7

Un **observatorio** contra la violencia de género

El delegado del Gobierno para la Violencia de Género, Miguel Lorente, ha planteado durante la cumbre autonómica que se celebra en Valladolid la necesidad de crear un observatorio europeo que mida la incidencia real de esta lacra. Por su parte, el consejero castellano y leonés César Antón destaca la necesidad de llevar a Bruselas una postura única nacional./FOTO: ICAL CASTILLA Y LEÓN20Y21

▶SOCIEDAD

García, Martín y Sanz son los apellidos más frecuentes en la provincia de Segovia

▶La base de datos del padrón municipal del INE indica que los apellidos más frecuentes entre los nacidos en Segovia son García (24.454 entradas), Martín (22.505) y Sanz (16.285). SEGOVIA11

Y ADEMÁS...

CAMPUS PÚBLICO: 267 días sin empezar las obras

POLÍTICA

Obama se convierte hoy en el 44 presidente de Estados Unidos

Más de 40.000 policías vigilan hoy Washington, donde el demócrata Barack Obama será investido presidente de EEUU. Afrontar la crisis económica y el cierre de Guantánamo son dos de sus prioridades. INTERNACIONAL26A28

MUNICIPAL

Paran las obras de la marquesina de la estación de autobuses

El Juzgado 3 ha suspendido de forma cautelar las obras de la marquesina de la estación de autobuses. SEGOVIA9

SOCIEDAD

Segovia espera nuevas nevadas y un descenso acusado de las temperaturas SEGOVIA13

FÚTBOL SALA

El Caja Segovia inicia las negociaciones para renovar a su entrenador, Miguel Rodrigo DEPORTES31

Negocio & Estilo de Vida Castilla y León

El ente central de las Cajas quedará sin definir en el protocolo de unión

|CARTAS AL DIRECTOR|
RAFAEL CURRÁS BAEZA

Supresión del Avant Madrid-Segovia de las 7:10

Señor director:

ME GUSTARÍA PODER EXPRESAR mi malestar por el cambio de horarios que se han producido, sin previo aviso, por parte de Renfe, en los trenes Avant que cubren el servicio Madrid-Segovia. Desaparece el único tren que sale a diario desde Madrid a las 7:10 y que utilizamos trabajadores que tenemos que entrar en nuestros centros a las 8:00, siendo el primer Avant a las 8:30 a partir del próximo 26 de enero.

Con este nuevo horario, no se cubren las necesidades de aquellos trabajadores que entren ni a las ocho, ni a las nueve de la mañana, debiendo además dejar dos trenes parados en la estación de Segovia, para cubrir las salidas dirección Madrid a las siete y ocho de la mañana.

|CARTAS AL DIRECTOR|
NEMESIO YUSTE HERRANZ

No admiten el pago con monedas

Señor director:

EL DÍA 11 DE ENERO me dispuse salir a cenar con mi hija a un bar restaurante del centro de la ciudad, ya que no era la primera vez y por tanto conocido. Antes de pasar al comedor nos tomamos unas cervezas en la barra (cuyo importe total 2,60 euros aboné con dos monedas de un euro, una de 0,50 euros, y una de 0,10 euros) pasando después al comedor, que se encontraba vacío, por lo que el dueño del establecimiento entró con nosotros, para darnos la luz.

Una vez sentados a la mesa, lo primero que el dueño nos preguntó es si teníamos previsto pagar la cena (que aún no habíamos solicitado) en monedas, a lo que le respondí que sí, que en monedas, ya que esa era mi costumbre y ya lo había realizado en otras ocasiones que nos atendieron las empleadas; a lo que él me respondió que deberíamos pagar en billetes (papel-moneda) o con tarjeta de crédito. Le insistimos que nuestra elección era en monedas, a lo que él nos indicó que si era así, que si pagábamos la consumición en monedas, no nos servirían de cenar.

Ante tal sorpresa y vista la reacción del dueño, decidimos marcharnos del restaurante evitando discutir y alzar la voz, ya que no merecía la pena habiendo otros restaurantes donde cenar, lamentándome, no obstante, mi olvido por no solicitar en el momento la correspondiente hoja de reclamaciones, para presentarla posteriormente en la oficina de consumo del Ayuntamiento.

|TRIBUNA| MANUEL FERNÁNDEZ FERNÁNDEZ

Campanadas de amor

A ESTO SE LLAMA "dar la campanada", a dotar de campanas, elemento "multifuncional" que tanto vale para llorar la desgracia o despedida, avisar la tragedia, convocar a fieles y amigos o comunicar alegrías de la fiesta, poner voz y música a la Casa de la Patrona María de la Fuencisla…

Campanas hechas con amor, pues a golpes de diversos donativos y susurro de plegarias van logrando los tres millones de pesetas (18.000 euros) que cuestan, amor que sobra y contagia esa Junta Rectora, que bien conozco, entre otros, a Prudencio Zorzo, "home bueno e leal" del barrio tan próximo a la Zamarramala que estos días anda ya preparando su anual fiesta de las féminas patroneadas por la virgen y mártir Águeda, con el también "home bueno e leal", pero éste con nombramiento oficial de luz y taquígrafo, mi buen amigo Paco del Caño, aquél por su constante y entera dedicación al barrio, su cofradía, su singular Vía Crucis, su Fuencisla y la carroza y las campanas y…

Dicen que "la risa va por barrios", y parece que a éste, al popular y simpático San Marcos, le ha tocado ahora la carcajada, o al menos la amplia sonrisa, que aunque queda mies por recoger, son muchos los logros; se está mejorando mucho el santuario en que la Fuencisla tiene su trono y su nido, restaurando todo, poniendo "en valor" en la remozada sacristía, para devoción y disfrute, el lienzo de Ribera que en el remate del alto retablo pierde nitidez, se ha instalado el museo… Se ha restaurado el barroco arco que desde los caminos de Arévalo, Coca, Nava, o Santa María la Real da a la alameda del santuario, arco de parecida fecha e idéntica paternidad con la Puerta de Madrid que recuerda la gesta de los caballeros que en tosca efigie la defienden y limitan, Fernán García "de la Torre" y Día Sanz que reconquistaron al moro la capital Magerit, mientras el arco de la Fuencisla, entre dos hercúleas figuras contiene a la Virgen titular y al rey y santo Fernando III...

Se ha hablado estos días del privilegio que tenemos los segovianos de poder cantar amores de lo divino a lo humano junto al Patrón de la Poesía Hispana, Juan de Yepes, San Juan de la Cruz, que en su rico mausoleo, humilde última morada terrena, conserva vísceras que permitirían conocer los últimos alimentos ingeridos por el santo.

Está adecentándose el acceso al que pudo ser El Escorial segoviano, el silente Monasterio jerónimo de El Parral, "Paraíso Terrenal" que canta gregoriano hasta en las aguas de sus estanques, fuentes y acequias, camino en que se dio la leyenda del de Villena y su traidor adversario en un lance de honor.

Por fin parece ir por buen camino la perezosa rehabilitación del Real Ingenio, Casa de la Moneda que allá por el 1583 creara el monarca segundo de los Felipes, en que se acuñaban cincuentines de plata y centenes en oro y demás monedas, las más perfectas de España.

Se han limpiado ambas márgenes del Eresma, dado vida a la fuente y arreglado la Alameda, permitiendo que las familias segovianas gocen, "sin marranos que ensucien, ni carretas que aturdan", que ya antaño estaban prohibidos en la romería de Santa Ana, y que los niños aprendan dando de comer a las ocas o viendo la estela que dejan nadando las familias patas con sus hileras de patitos, alameda que por el puente de San Marcos o "de la Castellana" desde 1120 enlaza con la Cuesta de Santa Lucía, o pasando bajo el mismo, por la pasarela de San Marcos, con el delicioso Valle del Clamores, de los clamores y ayes del próximo cementerio judío, así mismo arreglado y vestido de nuevo aspecto.

El Monasterio de la Santa Cruz, en que los Reyes Católicos dejaron por lema, tratado y juramento el "Tanto Monta", naves que fueron convento, hospicio y albergue de ancianos, hoy es famosa Aula internacional, junto a la sencilla cueva oratorio del santo Domingo de Guzmán que lo fundara.

También dan vida espiritual y terrena las monjas bernardas al que fue templo romano de Júpiter, destruido por fuego del Cielo, hoy convento de San Vicente el Real, "Casa de los Cien Tejados", y a la dodecagonal misteriosa y legendaria Vera Cruz los Caballeros de la Orden de Malta, y luce románticos rincones y senderos el Jardín del paisajista L. Silva, pidiendo yo desde aquí que al menos una placa o monolito indique el sitio en que un día fueron iglesias San Lázaro, San Bartolomé, San Blas, San Gil, Santiago, Santa Lucía…, o aquellos baños públicos en que se repartían uso judíos, árabes y cristianos…

Son campanadas de amor de un barrio en que ayer vivió el mago de la fotografía Chema Heredero y hoy reside el maestro de la escultura J.A. Abella, ambos artistas enamorados del barrio.

Pido al Santo Cristo de San Marcos y a la Virgen de la Fuencisla que estas nuevas campanas sólo llamen a fiesta, esa de la romería de las avellanas, y las entradillas, nunca tañen a funeral, ni a derrumbe de traicioneras peñas, ni a alocadas riadas del "blando" Eresma.

|TRIBUNA| MOISÉS OLMOS

Un cuarto espadas a favor de los jueces

POR MIS CONTACTOS con los abogados, sé que los jugados están atascados desde…

Cada vez que se dictan nuevas leyes -sin abolir ninguna de las anteriores- me suelo preguntar: ¿Tiene conciencia el Gobierno de este problema? Porque si lo tuviera, imagino que, antes de dictarlas, debiera estudiar si hay los suficientes jueces para ejecutarlas. Si esto no es así ¿a qué viene ese desmedido afán por establecerlas?

Esto me recuerda lo que actualmente ocurre a muchas amas de casa: gustan de comprar -porque pueden, claro- nuevas prendas de vestir sin desprenderse de las viejas. ¿Qué ocurre? Que las casas se ocupadas por armarios llenos de prendas que no se usan, pero que se guardan "Porque todavía están en uso e, incluso, sin estrenar algunas".

Y es que, aunque la capacidad humana tenga límites resolutivos (no se puede resolver todo), hay personas que, por Ley, quisieran resolver todo. Hagan ustedes memoria y sumen la cantidad de nuevas leyes o decretos, inspirados que, "como salva vidas", han dictado los actuales ministros: de tráfico, de educación, de libertades, de violencia de género y un muy largo etc. Es como si los españoles hasta la llegada de ellos hubiéramos vivido en un estado salvaje. "¡Pobrecitos! Hay que civilizarles", creo deben pensar alguno de ellos/as.

¿Se ha dado a los medios judiciales lo conveniente para atender tantos nuevos ordenamientos? ¡No! Entonces habremos de comprender que los jueces pueden tener sobrados motivos para protestar… Y el Gobierno debe tomar, con justicia, como prioritaria la resolución de tales problemas.

Yo amo al cine. Pero también amaba a mis padres y los perdí. El cine, debido a los nuevos medios de diversión está, como el teatro, poco menos que en la UVI. Sobre todo el Europeo. El de EE UU, incluso, lo está pasando mal. Sin embargo nuestro gobierno, está dedicando grandes sumas de nuestro dinero, simplemente, para mantenerlo vivo. El PSOE, sin duda, demuestra ser más sensible con la gente que hace cine que con la dedicada a la Justicia. ¡Un disparate! Un estado de derecho como el nuestro, necesita de una justicia suficiente en personal y medios materiales. De lo contrario un caos. Que es lo que está viviendo.

Mal asunto es dictar leyes sabiendo -como han de saber- que quienes han de juzgarlas y ejecutarlas tienen montones de denuncias pendientes de resolver por falta de medios.

En ese caso no es una protesta infundada, no; es una protesta colegiada de un sector muy importante, solvente y necesario: como es el de la Justicia.

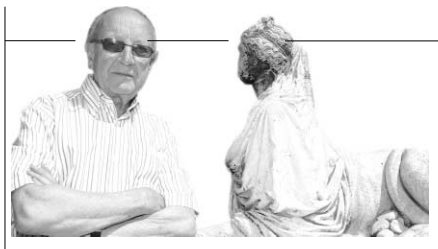

|SEGOVIA, DESDE SEGOVIA| PABLO MARTÍN CANTALEJO

Ahora le toca al barrio de las Canonjías

DOS SENTIMIENTOS contrapuestos me produce la noticia, recientemente dada a conocer, de que la Junta de Castilla y León ha aprobado el ARCH (Área de Rehabilitación del Casco Histórico) del barrio de las Canonjías, o barrio de San Andrés hoy, aunque el nombre primitivo es muy evocador y estrechamente vinculado a la historia de la ciudad.

De una parte, el acuerdo me causa satisfacción por cuanto representa la posible recuperación integral, en lo que a edificios se refiere y supongo que también a otros servicios, del típico barrio de la zona alta (y mayor es la satisfacción porque resido en él), y de otro lado me llega el temor de lo que se vaya a hacer, porque ya es sabido que en esta ciudad se emprenden trabajos que a veces quedan bien y otros que, por falta de documentación o de lo que fuere, no quedan tan bien como debieran.

Tenemos el ejemplo del barrio de la antigua judería en el que, junto a cosas positivas -la intervención decidida en él lo es por completo- ha habido aplicaciones inadecuadas con la esencia de lo que en su día fuera la barriada. Y, por favor, un toque de atención: Que no se vayan a colocar en las calles del barrio de las Canonjías ahora incluidas en el ARCH unas farolas tan horribles y sorprendentes como las que se han instalado en algunas calles de la judería. Hablando de farolas, cabe suponer que durante las obras de rehabilitación, se atenderá también a la limpieza de la cochinada (el diccionario de la RAE remite desde esta palabra a la de cochinería, que es equivalente a porquería, suciedad) que "invade" los cristales de los faroles que ahora medio alumbran las calles y plazas del barrio. Desde hace mucho tiempo vengo diciendo que en una Segovia turística, en una Segovia que aspira a una capitalidad europea de la cultura, en una Segovia que pregonan "Limpia y guapa" los responsables del cuidado de su limpieza, este abandono es, simplemente, un ejemplo de desidia o, pensando mal, de decir que "éste pelma, y otros como él, que se fastidien".

Esperemos, pues, que las cosas se planifiquen y se realicen a conciencia, con absoluto respeto al urbanismo del barrio, a sus antiguos edificios, a sus restos románicos, etc. Porque, si bien el Ministerio de la Vivienda, la Junta de Castilla y León y el Ayuntamiento de la ciudad correrán con la mayor parte de los gastos del presupuesto, también a los vecinos nos toca "arrimar el hombro" económicamente hablando, por lo que asimismo tenemos derecho a exigir que las cosas se hagan bien, ya que no solo vamos a beneficiarnos los residentes, sino que también el conjunto de la ciudad saldrá favorecido.

Naturalmente, una capital como Segovia de características y peculiaridades tan singulares, debe ser escrupulosamente atendida. Por ello, no siempre hay que destacar el lado negativo de las actuaciones, sino que también todo lo que sea positivo debe ser resaltado. Y en este caso, me refiero de nuevo al tema de la limpieza, porque hay que mencionar la labor que se está desarrollando en lugar tan olvidado hasta ahora como es El Tejerín. Han pasado muchos años, y varias corporaciones, sin que nadie se decidiera a emprender una obra de esta envergadura, y ahora se hace en beneficio no solo de los habitantes de aquel lugar, que parece será realojados próximamente en otros puntos, según decisión acertada, sino también a favor de la ciudad, porque hay que recordar que precisamente por esta zona comienza, o termina, según desde el lado que se mire, el amplio y otrora tan atractivo y paseado Valle de Tejadilla.

EDITORIAL

EL ADELANTADO DE SEGOVIA
El Ayuntamiento de Segovia

Nueva ampliación de la ORA

EL AYUNTAMIENTO aplica desde hoy una nueva ampliación de la zona ORA, que muy posiblemente no será la última. Desde la instauración de la llamada Ordenanza Reguladora del Aparcamiento, los sucesivos equipos de gobierno municipales han ido extendiendo este sistema a nuevas zonas de la ciudad. La realidad diaria nos descubre que un importante número de automovilistas llegados de la provincia o de otros barrios para trabajar en el centro de la ciudad buscan las calles más próximas a la ORA para estacionar sus vehículos y no tener que estar así pendientes de cambiar el ticket. Esta situación es la que llevó precisamente a los vecinos de El Salvador a pedir al Ayuntamiento que se aplicara en su barrio la ORA, pues durante el día les resulta prácticamente imposible encontrar un sitio donde dejar su vehículo, algo que esperan se termine con la entrada en vigor hoy de la Ordenanza.

Seis de las calles (Vía Roma hasta el número 18, Gascos, Alamillo, del Cerrillo y la antigua San Gabriel, y la Plaza de San Justo) a las que el Consistorio extenderá la ORA deberán aguardar aún unos días a su puesta en funcionamiento. El concejal de Tráfico justifica ese retraso en las dificultades climatológicas con que se han encontrado en las últimas jornadas para poder pintar las calles e instalar los parquímetros.

En el resto, entre las que se encuentra la calle José Zorrilla, la ORA entrará en vigor hoy mismo. Tal vez ésta sea la zona, junto a la Vía Roma, que demandaba con más urgencia la entrada de algún sistema que regulara el aparcamiento, que esperemos sirva también para que se incremente el uso del estacionamiento subterráneo que se construyó en la Plaza de José Zorrilla.

Confiemos en que, como en anteriores ampliaciones de la ORA, el Ayuntamiento tenga la manga ancha durante los primeros días y entienda que no todo el mundo ha tenido por qué enterarse de las nuevas medidas. Ahora bien, pasado el tiempo, el Consistorio debe aplicar con rigor la normativa para que no le ocurra lo que sucede ya en otras zonas de la capital, donde se aplica la ORA, y resulta fácil comprobar cómo muchos turismos permanecen aparcados toda una mañana en el mismo lugar sin tener tarjeta de residente.

Entre tanto, la ampliación no deja de ser un parche, uno más, para intentar solucionar el caótico tráfico por la ciudad y los problemas de aparcamiento en espera de que de una vez por todas el Plan de Movilidad -el enésimo- que hemos encargado y pagado se aplique en su conjunto.

El Rancho DE LA ALDEGÜELA
DE LUNES A VIERNES MENU GOURMET 25€
(con los tiempos...)
TORRECABALLEROS (SEGOVIA) - TELÉFONO DE RESERVAS 921 401 060

EL ADELANTADO DE SEGOVIA

EDITA:
EL ADELANTADO DE SEGOVIA, S.L.
D.L. SG.7 1958

Presidente - Editor:
Carlos Herranz Cano
Director General:
Javier Hernando Domingo
Director de Desarrollo:
Aurelio Martín González

Director:
Jesús Martínez Calle
Jefes de Sección:
Marcelo Galindo Miranda y
Florentino Descalzo San Frutos
Director de Administración:
Carlos Rebollar Herranz
Director Comercial:
David Matarranz Casado
Responsable de Distribución:
Miguel Casado Rubio

Redacción, Administración y Publicidad
Calle Morillo, 7 (junto Jardín Botánico)
40002 Segovia
Teléfono: 921 43 72 61
Fax 921 44 24 32

Correo electrónico redacción:
redaccion@eladelantado.com

Correo electrónico publicidad:
publicidad@eladelantado.com

Difusión controlada por la OJD

|VISTO Y NO VISTO| FOTO: **FERNANDO PEÑALOSA**

Justicia callejera

Vaya por delante que hacer pintadas como la de la fotografía está prohibido por la Ordenanza Municipal de Convivencia Ciudadana, que afirma textualmente que no está permitido "hacer pintadas sin autorización expresa del Ayuntamiento" (Boletín Oficial de la Provincia de 27 de octubre de 2006). Pues bien, aún así algún descontento con la forma de impartir Justicia en este país ha considerado conveniente hacernos partícipes a todos de su malestar ensuciando una pared que, por otro lado, necesita una reforma urgente.

Esta sección está abierta a la participación. Si usted tiene alguna fotografía curiosa o significativa referida a la vida cotidiana de la ciudad o de la provincia, puede enviárnosla por correo postal o a través del correo electrónico redaccion@eladelantado.com

LIBRERÍA DIAGONAL

LIBRERÍA DIAGONAL. SEGOVIA

Ilustraciones de Rosa Osuna

La librería Diagonal, en el Paseo de Conde Sepúlveda, número 1, de Segovia, expone hasta el día 28 de febrero la muestra de ilustraciones "Amigos", de la artista segoviana Rosa Osuna. *(Foto: Fernando Peñalosa)*

FIESTAS

Fiestas locales en los pueblos

UN PASEO POR LA PROVINCIA

Hoy martes, día 20, festejan a San Sebastián en Villacastín y Villaverde de Íscar; el miércoles en Santa Marta del Cerro; y el jueves, día 22, en Puebla de Pedraza.
El mismo jueves honran a San Vicente Mártir en Encinillas y Zarzuela del Monte.

AGENDA 4

HOY

20 enero de 2009

Faltan 345 días

Santoral

Santos: Sebastián, Fabián, Eulogio, Augurio y Fructuoso.

TELÉFONOS DE URGENCIA

Servicios de seguridad

Policía Local **921431212**
Comisaría de policía **921414700**
Protección civil . . .**921759115**
Guardia civil . .**062** y **921426363**
Inf de carreteras . . .**921417131**
Bomberos Segovia . .**921422222**
Bomb. Coca **921586132**
Bomb. Sepúlveda . . .**921540000**

Servicios sanitarios

Emergencias **061**
Hospital General . .**921419100**
Hosp. Policlínico . .**921419100**
H. Misericordia .**921460115-16**
Cruz Roja **921440202**
Urgencias **921440702**
Infocáncer (gratuita)
(24 horas) **900100036**

Transportes

Radio Taxi **921445000**
Estación Renfe **902240202**
Estación de
Autobuses **921427707**

Otros

Emergencias **112**
Turismo **921460334**
Ayuda a la vivienda
(Junta CYL) **902 22 88 88**
Correos **921461949**

Instituciones

Subdelegación de
Gobierno **921759000**
Junta de
Castilla y León **921417384**
Diputación **921113300**
Ayuntamientos
Segovia **921419800**
Ayllón **921553000**
Cantalejo **921520001**
Cantimpalos **921496009**
Carbonero
el Mayor **921560002**
Coca **921586011**
El Espinar **921181700**
Fuentepelayo **921574000**
Mozoncillo **921577392**
Navalmanzano **921575002**
Nava de la Asunción-
ción.....**921580036**
Navas de Oro **921591000**
Palazuelos
de Eresma **921449354**
Riaza **921551016**
San Ildefonso **921470018**
Sta. María la real
de Nieva **921594036**
Sepúlveda **921540000**
Turégano **921500000**
Villacastín **921198008**

EXPOSICIONES

Patricia Paats
Muestra de óleos de la artista Patricia Paats en el bar Santana. Hasta el 31 de enero.
BAR SANTANA

Mario
El día 30 de enero, inauguración de la muestra fotográfica de "Fotografías y ...", de Mario, en la Escuela de Arte y Superior de Diseño Casa de los Picos. Hasa el 17 de febrero.
CASA DE LOS PICOS

Estela de Diego
"Tránsito", exposición fotográfica de Estela de Diego en la Casa Joven. Hasta hoy, día 20 de febrero.
CASA JOVEN

Exposición sobre la poeta Julia de Burgos
'Por un camino de sol que tiene el mar'. La vida de Julia de Burgos, poeta puertorriqueña, en imágenes, es el contenido de la exposición que puede verse en la Sala de Exposiciones de IE Universidad (Campus de Santa Cruz la Real de Segovia, C/ cardenal Zúñiga, 12). Entrada libre. Hasta el 31 de enero.
IE UNIVERSIDAD

Exposición homenaje a José M. Heredero
La sede de Horizonte Cultural acoge la exposición 'José María Heredero-Captador de Imágenes'. Pequeña muestra de las numerosas fotografías que realizó a lo largo de su dilatada carrera, como paisajes, retratos de personas y personajes de la Segovia de los años 50, 60 y 70. Hasta el 31 de enero.
HORIZONTE CULTURAL

Angèle Etoundi Essamba
"Desvelos", muestra fotográfica de Angèle Etoundi Essamba, producida por Casa África, en el centro cultural La Alhóndiga. Hasta el día 8 de febrero.
LA ALHÓNDIGA

Rosa Osuna
"Amigos", muestra de ilustraciones de la segoviana Rosa Osuna. Hasta el 28 de febrero.
LIBRERÍA DIAGONAL

Humoristas gráficos en la transición
Exposición temporal sobre 'La transición española a la democracia vista por los humoristas gráficos de la prensa', en el Museo Rodera-Robles hasta el mes de marzo.
MUSEO RODERA-ROBLES

Hekival
"Paisajes y piedras en el tiempo. Segovia", fotografías de Hekival. Organiza la Fundación Dionisio Duque. Hasta hoy, día 20.
PALACIO DE LA FLORESTA. FUNDACIÓN DUQUE

'Humoristas por la libertad de prensa'
La Obra Social y Cultural de Caja Segovia, en colaboración con Reporteros Sin Fronteras, organiza una muestra sobre el humor y la libertad de prensa que podrá visitarse en el centro cultural Cronista Herrera hasta el 28 de febrero.
CUÉLLAR. CENTRO CRONISTA HERRERA

Artistas emergentes
Exposición de Artistas Emergentes: Esculturas, vidrio soplado, vidriera artística y murales de alumnos de la Escuela Superior de la Fundación CNV. Hasta el día 30 de enero.
LA GRANJA. CENTRO NACIONAL DEL VIDRIO

'Tché': Tres hermanas
Muestra colectiva de tres hermanas con diferentes técnicas: Toñy, Chon y Esperanza exponen sus obras durante todo el mes de enero en 'El Candeal' de La Higuera.
LA HIGUERA. 'EL CANDEAL'

Miguel Arribas
Muestra 'Arte digital', de Miguel Arribas, en el bar 'Travesía 4' hasta el día 30 de enero.
NAVA DE LA ASUNCIÓN. BAR 'TRAVESÍA 4'

Nuestros bosques y "El Roto"
Muestra "Nuestros bosques", de la Asociación de Fotógrafos de Naturaleza de Madrid (Fonamad). Hasta el 28 de febrero.
Muestra sobre el agua del humorista "El Roto" hasta el 15 de abril.
VALSAÍN. CENEAM

CONFERENCIA

Análisis arquitectónico. El jefe de obras del área de servicios de Detecsa, Miguel Ángel Prieto (centro), ha impartido la conferencia "Las no obras: demolición T4 y Castellana" en la Sala de Refectorio del IE Universidad de Segovia. La ponencia se enmarcaba dentro del ciclo "Madrid-Grandes obras 2000-2008", organizado por este centro, y coordinado por los profesores de la IE School of Architecture Julián García (dcha.) y José Antonio Meneses. *(Foto: El Adelantado)*

MÚSICA

Concierto
Mañana miércoles, a las 20.30 h., concierto en el Teatro Juan Bravo del Cuarteto Herold, compuesto por Petr Zdvihal (violín), Jan Valta (violín), Karel Untermuller (viola) y David Havelik (violonchelo).
SEGOVIA. TEATRO JUAN BRAVO

OTRAS ACTIVIDADES

Centro Intercultural Asiri
Actividades organizadas por Cáritas Diocesana de Segovia en el Centro Intercultural Asiri, en el Barrio de San Lorenzo. Hoy martes, de 10.30 a 12.30 h., acceso libre a internet; y de 11.00 a 12.30 h., clases de español.
SEGOVIA. BARRIO DE SAN LORENSO

Bibliobús
El Bibliobús de la Diputación Provincial se desplaza hoy lunes a las siguientes localidades: Bernuy de Porreros, Zamarramala, Trescasas, Gomezserracín, Pinarejos, Mudrián, Mata de Cuéllar y Remondo.
DIFERENTES LOCALIDADES

Procurador del Común
La institución del Procurador del Común atenderá hoy, día 20, en las dependencias de la Diputación Provincial. Es recomendable que las personas interesadas en presentar sus reclamaciones soliciten cita en el teléfono de León 987-270095 para evitar esperas.
SEGOVIA. DIPUTACIÓN PROVINCIAL

Donantes de sangre
La Hermandad de Donantes de Sangre se desplaza hoy martes a la Sala de la Biblioteca del Ayuntamiento de la capital segoviana para atender a cuantos ciudadanos quieran donar sangre en horario de 11.00 a 14.00 h.
SEGOVIA. AYUNTAMIENTO

Hermandades del Trabajo
Hoy, día 20, se celebra la fiesta de San Sebas-

Exposición: Heredero A LO GRANDE

Las instalaciones del Teatro Juan Bravo exponen hasta el día 8 de febrero la muestra "Heredero a lo grande", una pequeña muestra de la obra tras el objetivo del fotógrafo segoviano José María Heredero.

FARMACIAS DE GUARDIA

SEGOVIA
HOY: **Día y noche:** Ramos. Ctra. Villacastín, 10. (Frente estación del ferrocarril).
MAÑANA: **Día y noche:** Piñuela Martín. Vicente Aleixandre, 13. (Nueva Segovia).
EL ESPINAR: Esta semana está de guardia el despacho situado en San Rafael.

OTRAS LOCALIDADES:
Hoy están de guardia las **24 horas** los despachos de las localidades de Cantalejo, Ayllón y Navafría.
De 10,00 a 22,00 horas, hoy permanecen abiertos los de Olombrada, Escarabajosa de Cabezas, Turégano, Bernardos y La Granja.
De 10.00 a 20.00 h., Hoy, la farmacia de Villacastín.

Restaurante Edulis
El establecimiento permanecerá cerrado, por reforma, del 7 al 21 de enero
☎ 921 49 31 23
c/ Los Huertos nº 3
ENCINILLAS
(Aparcamiento propio)

tián en su templo. A las 19.30 h., misa solemne y vino de fraternidad ofrecido por las Hermandades del Trabajo.

SEGOVIA. IGLESIA DE SAN SEBASTIÁN

María del Salto
Hoy, a las 18.00 h., conferencia sobre "Comer de una forma sana" impartida por Julián Duque Pascual, de Casa Duque, en la residencia juvenil Emperador Teodosio. Actividad organizada por la asociación de amas de casa, consumidores y usuarios maría del Salto.

SEGOVIA. RESIDENCIA EMPERADOR TEODOSIO

Biblioteca Pública
Por razones técnicas, el servicio de préstamo de la Biblioteca Pública permanecerá cerrado del 20 al 24 de enero, ambos inclusive.

SEGOVIA. BIBLIOTECA PÚBLICA

Mercadillo benéfico
Los días 23 y 24 de enero, de 11.00 a 21.00 h., ininterrumpidamente, rastrillo benéfico a favor de ELA España, Asociación Española contra la Leucodistrofia, en el Palacio de La Floresta.

SEGOVIA. PALACIO DE LA FLORESTA

Orientación a padres
Curso de orientacion para matrimonios con hijos de 7 a 13 años organizado por la asociación cultural Pinoalto.
El sábado, día 24, sesión informativa. Información e inscripción en los teléfonos.: 679311126 y 679290397.

SEGOVIA

CONVOCATORIAS

Termalismo Social
El Ministerio de Educación, Política Social y Deporte, a través del Instituto de Mayores y Servicios Sociales (Imserso) ha ampliado el plazo para presentar las solicitudes para el Programa de Termalismo Social hasta el día 30 de enero.

SEGOVIA. SUBDELEGACIÓN DEL GOBIERNO

Cursos en Horizonte Cultural
La asociación Horizonte Cultural y Cease en colaboración con la Universidad de Valladolid organiza varios cursos que comenzarán en marzo y abril y cuyo plazo de preinscripción está abierto hasta el 6 de febrero para poder obtener los descuentos en la matrícula del 15% y del 15% para los socios de Horizonte. Los cursos son de introducción al diseño gráfico, al desarrollo web, animación web y dibujo vectorial, photoshop, taller de fotografía intensivo en blanco y negro y taller de fotografía digital intensivo. Información e inscripción, en la sede de Horizonte Cultural (plz. Conde Alpuente, 1), tlf.: 921460210 o www.horizontecultural.com.

SEGOVIA. HORIZONTE CULTURAL

Riesgos laborales
XI Curso de Prevención de Riesgos Laborales del 2 al 13 de marzo, por las tardes, dirigido a estudiantes (inscripción 100 euros) y profesionales y ténicos (150).
El plazo de preinscripción finaliza el 25 de febrero en el Despacho de la Asociación de Alumnos (Politécnica de Valladolid) o por email en aseup@sid.eup.uva.es descargando el boletín de inscripción de la página web de la asociación: http://as.eup.uva.es.

SEGOVIA. UVA

Visitas guiadas en el Museo de Segovia
El Museo de Segovia ofrece durante el año 2009 visitar guiadas gratuitas para grupos (mínimo de cinco personas) de 10.00 a 14.00 h. y de martes a sábado. Esta actividad puede solicitarse en el tlf.: 921460613/15.

SEGOVIA. MUSEO DE SEGOVIA

Habilidades sociales
La Escuela Diocesana de Tiempo Libre organiza un curso de habilidades sociales que se desarrollará los días 24 y 25 de enero de 10.00 a 14.00 y de 16.00 a 20.00 h. Las inscripciones pueden realizarse hasta hoy, 20 de enero, y su precio es de 25 euros.
Más información, en el tlf.: 921461177 y en la web edetilsg@yahoo.es.

SEGOVIA

Certamen de Poesía 'Huerta de San Lorenzo'
La Asociación de Artistas y Escritores Segovianos convoca una nueva edición del certamen de poesía en tres categorías: Benjamín (5-8 años), Infantil (9-12 años) y Senior (a partir de 13 años). Los trabajos deben constar de una única poesía, inédita, original y de tema libre y pueden entregarse hasta el próximo 31 de enero, inclusive, en Libreria Diagonal y Floristería La Flor de San Lorenzo.

SEGOVIA

AGENDA SOCIAL

Nacimiento. El 29 de diciembre pasado nació **Ester Puente Ceballos**. Tu hermano Antonio, tus padres y toda la familia te dan la bienvenida. Ya sabéis que un bebé chiquitín puede hacer cumplir los sueños más grandes. Felicidades por el nacimiento de vuestra hija.

Cumpleaños. Fuen ha celebrado este fin de semana su cumpleaños con familiares y amigos. El sábado se encontró la casa empapelada de felicitaciones y, desde aquí su familia le desea que cumpla muchos más y siga igual de guapa.

MONUMENTOS

ALCÁZAR Tlf. 921 46 07 59: De octubre a marzo, de 10,00 a 18,00 h. De abril a septiembre, de 10,00 a 19,00 horas.

CATEDRAL Tlf. 921 46 22 05: De octubre a marzo de 9,30h a 17,30h. De Abril a septiembre de 9,30 a 18,30h.

CENTRO DE RECEPCIÓN DE VISITANTES Tlf.: 921 466720. e-mail: infor@ turismodesegovia.com. Todos los días de 10 a 19,00 horas. Sábados, domingos y festivos de 10,00 a 20,00 horas. Además los puntos de información de la Rotonda del Pastor y de Autobuses, de 10,00 a 17,30 h.

CENTRO DIDÁCTICO DE LA JUDERÍA Tlf 921 461426. Horarios: cerrado lunes tarde y martes; mañanas, de 10.00 a 14.00 h. y de 16.00 a 19.00 h.

CONVENTO SAN ANTONIO EL REAL Tlf. 921 42 02 28: De 10,00 a 14,00 h. y de 16,00 a 19,00 h. Domingo por la tarde y lunes, cerrado.

IGLESIA DEL CORPUS CHRISTI (Antigua Sinagoga Mayor) - Tlf 921466720. Horarios: cerrado lunes tarde, martes y jueves tarde; mañanas de 10.00 a 14.00 y de 16.00 a 18.30 h.

IGLESIA DE LA VERACRUZ Tlf. 921 43 14 75. De martes a domingos de 10,30 a 13,30 horas. y de 15,30 a 18,00 h.

MONASTERIO DEL PARRAL Tlf. 921 43 12 98. Cerrado los lunes; de martes a sábado, de 10.00 a 12.30 h. y de 16.15 a 18.30 h. Domingos, de 10.00 a 11.30 y de 16.15 a 18.30 h.

TORREÓN DE LOZOYA Tlf. 921 46 24 61: Laborales de 17,00 a 21,00 horas. Sábados, domingos y festivos de 12,00 a 14,00 h. y de 17,00 a 21,00 h.

MUSEO DE ARTE CONTEMPORÁNEO ESTEBAN VICENTE Tlf. 921 46 20 10:. Cerrado los lunes; de martes a viernes, de 11.00 a 14.00 h. y de 16.00 a 19.00 h.; sábados, de 11.00 a 19.00 h.; domingos y festivos, de 11.00 a 14.00 h.

MUSEO ZULOAGA Iglesia de San Juan de los Caballeros. Tlfs. 921 46 33 48/ 46 06 13: Martes a sábados: 10,00 a 14,00 y 16,00 a 19,00 h.; domingos y festivos, de 10,00 a 14,00 h. Lunes, cerrado.

MUSEO DE SEGOVIA Casa del Sol. c/ Socorro, 1. Tlf. 921 46 06 13/15. De octubre a junio: martes a sábado, de 10.00 a 14.00 y de 16.00 a 19.00 h.; de julio a septiembre, martes a sábado, de 10.00 a 14.00 h. y de 17.00 a 20.00 h.; domingo y festivos, de 10.00 a 14.00 h. Cerrado los lunes, día 1 y 6 de enero, 24, 25 y 31 de diciembre y fiestas locales.

CASA-MUSEO ANTONIO MACHADO Tlf. 921 46 03 77. C/ Desamparados. De miércoles a domingo y festivos, de 11,00 a 14,00 h. y de 16,30 a 19,30 h. Miércoles gratis. Visita guiada.

MUSEO RODERA-ROBLES Martes a sábado, de 10,30 a 14,00 y de 17,00 a 19,00 h.; domingo, de 10,30 a 14,00 h.; lunes, cerrado. c/ San Agustín, 12.

no hay crisis no hay crisis no hay crisis no hay crisis no hay crisis no hay crisis no
crisis no hay crisis no hay crisis no hay crisis no hay crisis no hay crisis no hay crisi
hay crisis no hay crisis no hay crisis no hay crisis no hay crisis no hay crisis no ha
crisis no hay crisis no hay crisis no hay crisis no hay crisis no hay crisis no hay crisi
ay crisis no hay crisis no hay crisis no hay crisis no hay crisis
no hay crisis. hasta el 28 de febrero. rebajas hasta el 50%
THERMOBEL
C/ Atalaya 26 · Pol. El Cerro · Segovia · thermobel.es

▶ AYUNTAMIENTO

La zona ORA cuenta desde hoy con 653 plazas más

José Zorrilla y El Salvador. Entre las calles que se incorporan a la zona azul figuran José Zorrilla y numerosas calles de los barrios de El Salvador y Santa Eulalia.

La calle José Zorrilla, una de las más céntricas y comerciales de la capital, será de pago para aparcar a partir de hoy martes. La ampliación d

A.S.R. / SEGOVIA

Hoy martes, 20 de enero, entra en vigor, tras su publicación en el Boletín de la Provincia, la modificación de la Ordenanza Municipal de Circulación que amplía en 654 plazas la zona azul de la ORA, y que afecta a José Zorrilla, Vía Roma y numerosas calles de El Salvador y Santa Eulalia. Aunque la nueva norma ya está vigente, en media docena de calles, entre ellas Vía Roma, la entrada en vigor de la ampliación se retrasará unos días, ya que no se ha concluido la señalización horizontal y la instalación de parquímetros.

Concretamente, han sido las inclemencias meteorológicas sufridas en la ciudad durante estos primeros días del mes de enero, con copiosas nevadas y frecuentes heladas, las que han impedido completar los trabajos de señalización de las plazas de estacionamiento limitado, al resultar infructuoso todo intento de pintar las plazas. Así, la aplicación de la ORA queda retrasada, "unos días", según el concejal de Tráfico, José Julián Llorente, en Vía Roma (hasta el número 18), la antigua Calle San Gabriel, la calle Gascos, calle Alamillo, calle Santa, calle del Cerrillo y Plaza de San Justo.

Desde la Concejalía de Tráfico se ha comunicado a los vecinos residentes en las zonas de estacionamiento limitado que la liquidación correspondiente a la tasa por expedición de tarjeta de estacionamiento como residentes permanentes mantiene la misma cantidad prevista en la Ordenanza Fiscal correspondiente al año 2008. Así, la tasa no ha sufrido modificaciones para el año 2009, quedándose en 22,58 euros para cada coche.

Una vez abonada la liquidación, los interesados podrán recoger sus distintivos de residentes, en las oficinas municipales situadas en la Plaza Mayor, en horario de lunes a viernes, de nueve a dos. Estos distintivos deberán ser adheridos en un lugar visible de los parabrisas de los vehículos y autorizan a estacionar sin limitación horaria en la zonas cercanas al domicilio, por lo que, en caso de proceder a estacionar el vehículo en zona horaria distinta, deberá obtenerse el correspondiente ticket de estacionamiento, como el resto de los vehículos que no disponen de dicha tarjeta.

TARIFAS El Ayuntamiento de Segovia ha destacado en una nota de prensa que, al igual que la tasa por la tarjeta, tampoco han aumentado las tarifas de estacionamiento en zona azul, siendo la mínima y de hasta media hora de estacionamiento 30 céntimos; hasta una hora, 60 céntimos; hasta una hora y media, un euro y hasta dos horas, 1,40 euros.

Como consecuencia de la modificación de la Ordenanza Fiscal de la tasa por estacionamiento de vehículos en la zona O.R.A., en aquellos supuestos en que el conductor haya excedido el tiempo de estacionamiento limitado permitido por el ticket expedido por el parquímetro, el interesado podrá anular la denuncia correspondiente hasta una hora de exceso, mediante el abono de cuatro euros, el doble que el año pasado.

Este ticket post-pagado, junto con el primero y con el aviso de denuncia, serán introducidos en el buzón situado al pie de cada aparato expendedor, o bien entregado a uno de los vigilantes del servicio, en el día en que se comete la infracción o en las oficinas de la Administración Municipal o de la empresa concesionaria del servicio (Aparki, S.A.

ZONA ORA

CALLE	ALMIRA
PLAZA	AZOGUEJO (DEL)
CALLE	BUITRAGO
CALLE	DOCTOR SANCHO (DEL)
TRVA	DOCTOR SANCHO (DEL)
CALLE	ESCOLARES (LOS)
CALLE	ESTIRADORES (LOS)
CALLE	INDEPENDENCIA (LA)
CALLE	JOSÉ ZORRILLA Nº 54 (INCLUIDO) (HASTA CONFLUENCIA CON C/ VELÁZQUEZ)
CALLE	MORENAS (LAS)
CALLE	MUERTE Y VIDA
CALLE	PEÑUELAS (LAS)
CALLE	PERUCHO
CALLE	PINTOR MONTALVO (DEL)
CALLE	PUENTE DE MUERTE Y VIDA (DEL)
CALLE	RELOJEROS (LOS)
CALLE	SAN ANTON
CALLE	SAN FRANCISCO
CALLE	SANTA COLUMBA
PLAZA	SANTA EULALIA
CALLE	SANTA ISABEL, HASTA EL NÚMERO 8 (HASTA CONFLUENCIA CON C/ SAN ANTÓN)
PLAZA	SOMORROSTRO
CALLE	TEODOSIO EL GRANDE
CALLE	ALAMILLO (DEL)
TRVA	ALAMILLO (DEL) (*)
CALLE	ANTIGUA SAN GABRIEL (calle sin salida, acceso a garaje)
CALLE	ARQUITECTO ESCOVEDO (DEL)
PLAZA	ARTILLERÍA (LA)
CALLE	BATANES
CALLE	CAÑUELOS (LOS)
CALLE	CERRILLO (DEL) (*)
PLAZA	DIAZ SANZ
CALLE	FERNAN GARCIA
CALLE	GASCOS (LOS) (*)
CALLE	GREMIOS (LOS)
CALLE	OCHOA ONDÁTEGUI
PLAZA	ORIENTAL
AVDA	PADRE CLARET (DEL)
CALLE	PEDRO DE FUENTIDUEÑA
PLAZA	RESOLANA (LA)
PLAZA	SALVADOR (DEL)
PLAZA	SAN ALFONSO RODRIGUEZ
CALLE	SAN JUAN
PLAZA	SAN JUSTO (*)
TRVA	SAN JUSTO
CALLE	SANTA (*)
CALLE	SOLDADO ESPAÑOL (DEL)
AVDA	VIA ROMA (LA) Nº 18 (HASTA CONFLUENCIA CON LA C/ SANTA CATALINA) (*)

(*) En estas calles la zona ORA no entrará en vigor hasta dentro de unos días, cuando se concluya la señalización horizontal y la instalación de los parquímetros.

NUEVO IBIZA
En nuestra exposición

ADMÍRALO
Detalles
Imposible ignorarlos
INFÓRMATE
HIGARSA AUTOMOCIÓN
Teléfono 921 420 200
C/ Navacerrada, 25. SEGOVIA
SEAT
auto emoción

de la zona azul afecta a más de 600 plazas en casi medio centenar de calles. / JUAN MARTÍN

Anular una denuncia de la ORA cuesta ya cuatro euros. / JUAN MARTÍN

situada en calle de la Independencia, 6), en un plazo de siete días naturales desde que se cometió la infracción, para la posterior anulación del aviso de denuncia.

Ciudadano @delantado

tú ▶Opina sobre la modificación de la ordenanza de la ORA en www.eladelantado.com

La zona verde, a la espera del **nuevo aparcamiento**

Las plazas del casco histórico continuarán siendo zona azul hasta que se abra al público el *parking* de Padre Claret

Cuando se abra el parking de Padre Claret, aparcar en el casco histórico costará el doble que en la zona azul. / JUAN MARTÍN

A.S.R. / SEGOVIA

Como ya había adelantado el equipo de Gobierno del Ayuntamiento de Segovia, la conversión en zona verde de las cerca de 700 plazas de zona azul existentes en el casco histórico (la zona A), se retrasa hasta la entrada en funcionamiento del aparcamiento de la Avenida de Padre Claret, por lo que por el momento mantendrán su uso como zona de estacionamiento limitado (zona azul), con las condiciones y requisitos previstos en la Ordenanza Municipal de Circulación y en la Ordenanza Fiscal de la Tasa por estacionamiento de vehículos en la zona ORA

Las tarifas que se plantean para la zona verde son el doble de las de zona azul. Es decir, la tarifa mínima, para un máximo de media hora, será de 60 céntimos y una hora, el máximo permitido en estas plazas, costará 1,20 euros. Anular una denuncia costará además seis euros, frente a los cuatro de la zona azul.

El equipo de Gobierno entiende que la nueva zona verde debe entrar en vigor cuando se abra el aparcamiento de Padre Claret, que tras los últimos retrasos anunciados, probablemente no estará operativo hasta mayo. Los responsables municipales consideran que, con el aparcamiento subterráneo, de más de medio millar de plazas, abierto, existirán alternativas suficientes para no tener que acceder con el vehículo particular al casco antiguo. El equipo de Arahuetes apuesta asimismo por la utilización del transporte público.

> La apertura del aparcamiento subterráneo de Padre Claret no se producirá hasta el **mes de mayo**

CARGA Y DESCARGA Otra de las modificaciones de la Ordenanza Municipal de Circulación, en este caso con vigencia desde hoy mismo es la relativa al horario de carga y descarga en la zona C (Plaza de Somorrostro, Muerte y Vida, Ezequiel González, Conde de Sepúlveda, Santo Tomás, Independencia, Puente de Muerte y Vida, José Zorrilla, Alférez Provisional y Obispo Quesada). El horario será de ocho a doce y media y de cuatro a cinco y media.

Fuera de los horarios establecidos, las plazas de estacionamiento delimitadas como zona de carga y descarga podrán ser utilizadas como plazas de estacionamiento, con el cumplimiento, en su caso, de las normas relativas al estacionamiento limitado en cuanto a precios y tiempos.

▶ FUERZAS ARMADAS

La Subdelegación de Defensa recibe el sello de excelencia por el Ministerio de Administraciones Públicas

EL ADELANTADO/ SEGOVIA.
La Agencia Estatal de Evaluación de las Políticas Públicas y la Calidad de los Servicios (AEVAL) del Ministerio de Administraciones Públic as haa certificado el nivel de excelencia de 200-299 puntos a la Subdelegación de Defensa en Segovia.

Dicha certificación se concede a aquellas organizaciones que se hayan autoevaluado conforme al Modelo Europeo de Gestión de la Calidad (EFQM) y lleva aparejada la emisión del correspondiente "Sello AEVAL" en el que se especifica el modelo de gestión uilizado para la evaluación y el nivel de excelencia alcanzado y validado por la citada agencia.

Esta certificación forma parte del Plan de Calidad para la Administración General del Estado aprobado en el Real Decreto 951 de 2005 por el que se establece el marco general para la mejora de la calidad de los servicios en la Administración General del Estado.

▶ ECONOMÍA

Caja Segovia y los hosteleros firman un convenio de colaboración

La entidad de ahorro contribuirá económicamente en el desarrollo de proyectos como la Semana de la Cocina y el Concurso de Jóvenes Cocineros "Ciudad de Segovia"

EL ADELANTADO/ SEGOVIA
El presidente de Caja Segovia, Atilano Soto y el presidente de la Asociación de Industriales Hosteleros de Segovia (AIHS)Cándido López firmaron ayer un convenio de colaboración en el que la entidad de ahorro se compromete a colaborar en el desarrollo socio-económico del sector hostelero, aportando para ello su apoyo social y financiero.

Por su parte, la AIHS expresa el compromiso de lograr que sus asociados obtengan el mejor grado de eficiencia y calidad en el desarrollo de sus actividades empresariales, para lo que se realizarán las actividades que sean necesarias.

En el convenio, las dos organizaciones han puesto en común estos fines objetivos, y para ello Caja Segovia aportará una cantidad económica que será invertida por la AIHS en fomentar la cultura empresarial de sus asociados mediante su mejora profesional a través de cursos de formación, seminarios y mesas redondas; así como para realizar actividades encaminadas al prestigio de la restauración de Segovia a través de eventos como la Semana de la Cocina o el concurso de jóvenes cocineros. Por su parte, la entidad de ahorro ofrecerá sus productos y servicios financieros a los asociados de la AIHS, que considera a ésta como la principal entidad de referencia y promocionará y divulgara esta oferta entre los asociados.

Atilano Soto y Cándido López, durante la firma del convenio de colaboración./DE ANTONIO

▶ CIENCIA

Una conferencia sobre el cerebro abrió el Programa de Promoción de la Cultura Científica y Tecnológica

EL ADELANTADO/ SEGOVIA
El doctor en medicina y Catedrático de Fisiología Carlos Belmonte Martínez pronunció ayer en la Sala Caja Segovia la primera de las conferencias del programa de Promoción de la Cultura Científica y Tecnológica, organizado por Caja Segovia en colaboración con la Real Academia de Ciencias Exactas, Físicas y Naturales.

En su conferencia, Belmonte analizó los procesos neurocientíficos que llevan a los seres humanos a determinar el gusto por determinadas cosas o el rechazo por otras. Asimismo, expuso los nuevos conocimientos existentes en el análisis de las alteraciones que se producen cuando los circuitos neuronales son anormalmente estimulados por drogas de abuso.

El ciclo continuará el próximo lunes con la conferencia a cargo del doctor Manuel Aguilar Benítez de lugo, que des cribirá los hitos más importantes de la construcción del acelerador de partículas LHC u de los sistemas de reconstrucción de colisiones.

Belmonte, a la derecha, junto a los coordinadores del programa científico./PEÑALOSA

Disfruta de nuestra Cocina Casera, Carnes Rojas, Raciones y Tapas
C/ Ochoa Ondátegui, esquina San Alfonso Rodríguez
40001 SEGOVIA - Tel. 921 437 062 - www.MESONDOMINECABRA.com

La otra mirada de la redacción
El Adelantado entrevista a:
Juan Luis Arsuaga
Director de Atapuerca
Entrevista lunes 26 de enero
Participe con nosotros en la entrevista. Mándenos la pregunta que desee que le realicemos a nuestro entrevistado, antes del 22 de enero, al siguiente correo electrónico: redaccion@eladelantado.com

▶ MUNICIPAL

En septiembre el Ayuntamiento tuvo que retirar la marquesina de acero anclada sobre la fachada trasera de la estación. /JUAN MARTÍN

El Juzgado para las obras de la nueva marquesina en la Estación de Autobuses

El magistrado estima la demanda interpuesta por la comunidad de vecinos del edificio en el que se ubica, al considerar que la obra precisa la autorización de los propietarios

• El Tribunal Superior de Justicia de Castilla y León ordenó el pasado mes de septiembre la retirada de otra marquesina instalada en la fachada trasera del inmueble.

EL ADELANTADO/ SEGOVIA

Un auto del Juzgado de Primera Instancia número 3 de Segovia ha paralizado de forma cautelar la instalación de la nueva marquesina prevista en la Estación de Autobuses, según afirma el PP de Segovia en una nota informativa, "al estimar la demanda interpuesta por la comunidad de propietarios del Paseo Ezequiel González números 14 al 20 y Plaza de la Estación de Autobuses número 1 y 3".

Los populares aseguran a través de un comunicado que "los vecinos estiman que la nueva instalación atenta contra sus derechos, y afirman que precisa de una autorización por parte de la comunidad". "Por lo que parece —añaden— tras serles comunicada la intención de comenzar la instalación de dicha marquesina, laas obras comenzaron sin que hubiera autorización. Una vez iniciada la obra, la comunidad se reunió y decidió por unanimidad denegar su autorización, a pesar de lo cual la obra prosiguió. Los vecinos se dirigieron entonces por escrito al Ayuntamiento informando de su decisión, sin resultado, por lo que decidieron recurrir al juzgado".

La comunidad de propietarios cuenta, según el PP, con el informe de un arquitecto que demuestra que los anclajes de esta nueva marquesina se sostiene sobre los pilares del sótano de su edificio que está destinado a aparcamiento. "Por lo que se desprende de dicho informe, estos pilares de borde sufren con los anclajes y podrían sufrir aún más con el paso de vehículos pesados por ese borde, pudiendo padecer desperfectos", precisan. La decisión definitiva de los tribunales sobre este conflicto se desprenderá de una vista que tendrá lugar en breve.

Desde el grupo popular denuncian que "la incapacidad del equipo de Gobierno para alcanzar acuerdos, no sólo con el PP, sino con otros colectivos, es un lastre que está penalizando una gestión que debiera estar orientada a la solución de problemas y no a la creación de conflictos. Segovia es quien sufre las consecuencias en forma de retrasos, pleitos y dispendio de recursos públicos".

Ciudadano @delantado

tú ▶Opine sobre la paralización de la nueva marquesina en www.eladelantado.com

▶ SUCESOS

Detenido en Segovia un hombre que contrató sicarios para un homicidio en Polonia

EL ADELANTADO/ SEGOVIA

Agentes del Cuerpo Nacional de Policía han detenido en Segovia a Daruisz L., de 37 años, natural de la ciudad polaca de Jaroslaw, reclamado por las autoridades de su país al haber contratado a los sicarios que asesinaron a un hombre en Polonia.

La Dirección General de la Policía y de la Guardia Civil informó en una nota de prensa que e el fugitivo arrestado contrató presuntamente a los sicarios que asesinaron a un ciudadano de su país, en 2004.

El detenido aceptó actuar como intermediario para reclutar a los "asesinos a sueldo", que finalmente perpetraron el homicidio encargado.

Para ello, recibió una cantidad de 70.000 zlotis, equivalente a 20.000 euros, con la que realizó el pago, según una nota informativa de la Dirección General de la Policía y de la Guardia Civil.

La detención se produjo en las inmediaciones de la Avenida Vía Roma, con la intervención de agentes del Grupo de Localización de Fugitivos de la UDYCO Central y del Grupo de Delincuencia Urbana de la Comisaría Provincial de Segovia.

Por otro lado, la Guardia Civil informó que ayer a las 12,30 horas se registró una colisión frontal oblícua entre un turismo y un vehículo tractor-camión, con el resultado de un herido leve, de 24 años, y dos ilesos, de 18 y 34 años, respectivamente. El suceso se produjo en el kilómetro 0,300 de la SGV-9177, en Campo de San Pedro.

A las 11,40 horas se produjo una salida de un turismo por la margen izquierda, en el kilómetro 68,800 de la N-VI, en El Espinar, con el conductor ileso.

SOCIEDAD FILARMÓNICA DE SEGOVIA
Concierto nº 809 — 90 años — IV de la temporada 2008-2009

SOCIEDAD FILARMÓNICA DE SEGOVIA

CUARTETO HEROLD

PETR ZDVIHAL, VIOLÍN
JAN VALTA, VIOLÍN
KAREL UNTERMULLER, VIOLA
DAVID HAVELIK, VIOLONCHELO

TEATRO JUAN BRAVO
Miércoles 21 de enero de 2009 **20:30 horas**

fes Federación Empresarial Segoviana

Acción Formativa 2009

CURSOS GRATUITOS de Inglés y Francés
Atención al Cliente
subvencionados por la Junta de Castilla y León (Consejería de Industria, Comercio y Turismo y cofinanciados por el Fondo Social Europeo).

Junta de Castilla y León — FONDO SOCIAL EUROPEO

Se admiten inscripciones para diferentes niveles
(Se entregará Diploma a los alumnos que terminen el curso)

* **Destinatarios:** Empresarios y trabajadores
* **Horario:** Lunes a Jueves de 20 a 23 h.
* **Duración:** 60 h. Presenciales
* **Inicio cursos:** Febrero y Marzo 2009

Informa e imparte
EURO LINGUA

HELLEN O´SULLIVAN (directora) C/ LOS COCHES, 16 - Tlf. 921 413069
e-mail: osullivan@eurolingua.onored.com

LABORAL

Primer acto electoral en la Comandancia de la Guardia Civil ante los comicios del día 22

EL ADELANTADO/ SEGOVIA

La Comandancia de la Guardia Civil de Segovia acogió ayer por la tarde un acto electoral enmarcado dentro de la campaña electoral a las elecciones del Consejo de la Guardia Civil que se celebrarán el próximo día 22 de enero. Esta ha sido la primera vez que se ha celebrado un acto de este tipo pues, según un comunicado de la Asociación Unificada de Guardias Civiles (AUGC), "aquél es un órgano de nueva creación que nace de la L.O. 11/2007 reguladora de los derechos y deberes de los Guardias Civiles, el cual vendrá a sustituir al inoperativo e ineficaz Consejo Asesor de Personal (CAP)". El nuevo órgano, afirma el colectivo, será homólogo del Consejo de la Policía y funcionará como un órgano colegiado de cualquier otra institución, "siendo presidido por el ministro del Interior y no por el director general de la Guardia Civil como el difunto CAP, constituyéndose una mesa con igualdad de representantes de la Guardia Civil y de la Administración (Ministerios de Interior y Defensa)".

El próximo día 22 de enero, jueves, se eligen los representantes de los guardias civiles, pudiendo presentarse por primera vez incluidos en candidaturas presentadas por Asociaciones Profesionales de los Agentes, lo que supone un hito histórico. En este sentido AUGC asegura haber "apostado fuerte por la creación de este nuevo Consejo y está llevando a cabo su campaña electoral por todos los acuartelamientos de España".

En el acto de ayer intervinieron Manuel Hoya Serna, candidato de AUGC por la Escala de Cabos y Guardias y secretario nacional de Acción Asociativa; Raúl Osado Rodríguez, candidato de AUGC en la Escala de Suboficiales y vocal de la Comisión Permanente de Suboficiales de esta asociación; y Antonio Jiménez Sanz, candidato por AUGC en las elecciones y secretario general de la delegación de AUGC en Ávila y Segovia.

Desde AUGC, se mantiene la apuesta por este nuevo órgano y se anima a todos los agentes a su participación en las elecciones, pues "será la manera de demostrar que la democracia por fin entra en los cuarteles y que nadie anclado en el inmovilismo lo va a poder evitar, ni con expedientes, ni con amenazas, ni con las demás trabas que se están poniendo en esta campaña electoral sobre las que AUGC está estudiando las acciones legales pertinentes contra sus responsables".

Participantes ayer en el acto electoral en la Comandancia./ F. PEÑALOSA

▶ FORMACIÓN PROFESIONAL

El IES "María Moliner" acogerá por las tardes las clases para los alumnos del curso de acceso a grado superior de FP./ KAMARERO

Ochenta alumnos de la provincia se han inscrito en el curso de acceso al título de grado superior de FP

Ayer comenzaron las clases en el IES "María Moliner" de la capital

EL ADELANTADO/ SEGOVIA

Ayer, día 19, comenzó en el Instituto de Educación Secundaria "María Moliner" de Segovia el curso preparatorio de acceso al grado superior de FP, que finalizará el 12 de junio. En Segovia, hasta la fecha, se han inscrito 81 alumnos que asistirán a clase, en horario de tarde, en dicho centro.

La finalidad del curso preparatorio de acceso al grado superior de FP es facilitar a quienes ya disponen del titulo de técnico de grado medio mejorar su cualificación profesional y sus expectativas de futuro laboral. De hecho, un amplio número de quienes se inscriben ya están inmersos en el mercado laboral. Finalizado el curso preparatorio, los alumnos obtendrán un certificado con una nota media final de las tres materias cursadas: matemáticas, lengua española e idioma extranjero. Dicha nota, multiplicada por el coeficiente 0,15, se sumará a la nota obtenida en los exámenes de acceso a grado superior, este año en doble convocatoria de junio y septiembre.

El curso consta de 400 horas lectivas de las materias comunes: 120 horas de lengua española y literatura, 120 de idioma extranjero y 160 de matemáticas.

El consejero de Educación se reúne hoy con el consejo rectoral de IE Universidad

EL ADELANTADO/ SEGOVIA

El consejero de Educación de la Junta de Castilla y León, Juan José Mateos, mantendrá hoy martes una reunión con el consejo rectoral de IE Universidad con el objetivo de conocer los proyectos llevados a cabo en el Campus de Santa Cruz la Real de Segovia. El consejero llegará al centro sobre las 12.30 h. y será recibido por el rector, Santiago Íñiguez de Onzoño.

Posteriormente, se celebrará el encuentro del Ccnsejero de Educación con los miembros del equipo rectoral en la Sala Capitular del Campus. Tras la reunión, está prevista una visita del consejero a las instalaciones de la universidad, que recorrerá con los responsables del centro universitario.

▶ SOCIEDAD

Dime **cómo te apellidas** y te diré **de dónde eres**

García, Martín y Sanz son los apellidos más frecuentes en la provincia, pero otros, como Arahuetes, son genuinamente segovianos

Pedro Arahuetes, alcalde de Segovia.

Beatriz Escudero, senadora del PP.

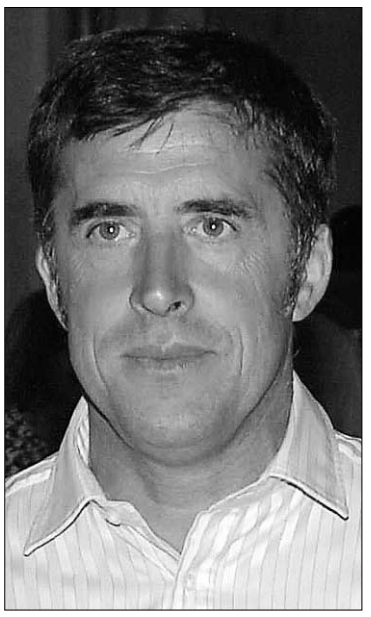

Pedro Delgado, ganador de un *Tour*

La actriz segoviana Lucía Jiménez.

El pintor Luis Moro.

Pedro Palomo, presidente de la FES.

GONZALO AYUSO / SEGOVIA

A partir de la base de datos del padrón de habitantes el Instituto Nacional de Estadística (INE) ha creado una aplicación que ofrece información territorial sobre los apellidos de las personas que residen en España, según la provincia de residencia o de nacimiento. La citada base muestra, por ejemplo, que los apellidos más frecuentes entre los nacidos en Segovia son García (24.454), Martín (22.505) y Sanz (16.285).

Hay otros apellidos genuinamente segovianos como Arranz, Llorente, Arribas, Matesanz, Barrio, Lázaro, Bermejo, Hernando, Manso, todos ellos entre los cincuenta más frecuentes en los nacidos en la provincia, pero también lo son, por ejemplo, San Frutos o Arahuetes, que aunque escasos en número tienen su origen en Segovia.

POPULARES Precisamente entre las personalidades segovianas más conocidas, el apellido del alcalde de Segovia, Pedro Arahuetes, lo llevan 216 personas en toda España, 140 como primero y 176 en el segundo, según el INE. De ellas 186 han nacido en Segovia, 35 en Madrid, 6 en Burgos y 5 en otras provincias.

Siguiendo con integrantes de la corporación municipal, la portavoz del Grupo Popular en el Ayuntamiento, Beatriz Escudero, tiene uno de los apellidos con origen en una profesión u oficio más abundantes en España. En total hay alrededor de 62.500 españoles que llevan el mismo apellido que la senadora segoviana.

Dentro de las personas nacidas en Segovia encontramos también 441 que llevan el apellido Escudero y en 246 casos se trata del primero.

Escudero es un apellido muy repartido por todo el territorio nacional, presente incluso en las islas y en Ceuta y Melilla pero destaca sobre todo en Madrid, Barcelona y Valladolid.

Entre los nacidos en el extranjero pero presentes en el padrón del INE hay también alrededor de 1.400 'Escuderos'.

Entre las autoridades Segovianas, apellidos como Santamaría, el primero del presidente de la Diputación Provincial, es compartido por más de 56.000 personas en toda España y 533 segovianos. Se trata de un apellido con presencia sobre todo en las provincias de Madrid, Vizcaya, Valencia, Cantabria y La Rioja.

Sin embargo, Municio, apellido del delegado territorial de la Junta de Castilla y León en Segovia es de los segovianos de toda la vida y sólo en Madrid han nacido más 'Municios' que en nuestra provincia; probablemente algunos con ascendientes segovianos.

Cambiando de ámbito, en el terreno empresarial, Pedro Palomo, presidente de la FES, lleva un apellido con presencia en todas las provincias españolas, aunque es especialmente abundante en Málaga (casi 6.000 personas nacidas en esta provincia lo tienen), Madrid, Sevilla y Toledo. Entre los nacidos en Segovia este nombre de familia está presente en más de 600 personas, casi un 2% del total del padrón.

CULTURA Seguramente la actriz segoviana Lucía Jiménez desconoce que su primer apellido ocupa el lugar número once entre los más frecuentes en toda España, pues, en conjunto, los 'Jiménez' nacidos en España suman casi un millón, de los cuales casi 2.000 vinieron al mundo en Segovia.

Como es de suponer, se trata de un apellido muy extendido por todas las Comunidades Autónomas, aunque es ligeramente menos frecuente en las provincias gallegas de Lugo y Ourense.

Casualmente en Segovia hay al menos dos artistas reconocidos que llevan por primer apellido Moro, el pintor Luis Moro y el escultor José María Moro. De los 17.300 empadronados en España que tienen este apellido, muy frecuente en Salamanca (2.565) y en Asturias (2.219), en nuestra provincia únicamente han nacido 65, y 43 de ellos lo llevan en primer lugar.

Delgado, apellido de nuestro deportista más popular e internacional, Pedro Delgado, es bastante común, pues lo tienen 114.541 empadronados como primero y prácticamente la misma cifra, 114.155, como segundo. Sevilla, con casi 20.000 'Delgados' parece ser su origen, aunque es también muy frecuente en Madrid, Santa Cruz de Tenerife, Barcelona y Cádiz. El vencedor de un Tour de Francia no es el único segoviano con este apellido, pues el padrón indica que han nacido en la provincia otros 1.061.

Ciudadano @delantado

tú. ▶Opina sobre esta noticia en: www.eladelantado.com

▶ TOROS

La Tertulia Taurina tributa un homenaje póstumo a Antonino Sanz

P.P./SEGOVIA

Mañana miércoles 21, La Tertulia Taurina de Segovia celebra un encuentro especial, fuera de las normas establecidas para estas convocatorias mensuales, ya que en esta reunión se almorzará, se departirá de manera distentida y sin protocolo y, lo más, significativo, se entregrá una placa a la familia de Antonino Sanz Herrero como recuerdo entrañable al amigo y compañero que falleció recientemente con el que compartimos gratos momentos

A este respecto se informa que a la tertulia pueden asistir cuantos aficionados los deseen, pues es una reunión abierta para todos los aficionados, sean o no asiduos habituales de las tertulias.

Será en la sede de la Tertulia, mesón Patricia a las tres de la tarde, con almuerzo, comentarios y la entrega de la placa que reza: " La Tertulia Taurina de Segovia a Antonino Sanz Herrero, in memoriam". Segovia, 21 de enero de 2009.

Después, para la 200 tertulia se espera la comparecencia de una importante figura del toreo, que ya fuera en su momento invitado especial, pues se quiere conmemorar el encuentro bicentenario, algo relevante y sumamente valorado, teniendo en cuenta que por esta tertulia han desfilado la totalidad de las figuras del toreo desde su inicio, allé por principios de los años ochenta cuando las convocatorias de fijaban en el hotel Victoria.

En esta ocasión, la tertulia tiene un carácter especial, emotivo y como notable efemérides al poder recordar a un gran aficionado, una gran persona, un amigo.

▶ SOCIEDAD

Recrear la belleza para reconstruir **vidas**

Cerca de medio millar de mujeres han pasado por las aulas del Programa de la Mujer de Cáritas, que cumple veinte años de atención a los demás

M.GALINDO / SEGOVIA

Las amplias mesas de las aulas que en las tardes de lunes a jueves ocupan las mujeres que participan en el programa asistencial que Cáritas Segovia desarrolla desde hace veinte años parecen achicarse cuando comienzan a desplegar todos los utensilios necesarios para llevar a cabo sus actividades.

Lienzos, pinceles, tejas, figuras de escayola, pinturas y un sin fin de elementos destinados a la artesanía y la decoración son estratégicamente repartidos por sus usuarias, que tras compartir el primer saludo de la tarde con sus compañeras, se afanan con habilidad y presteza a la tarea.

En 1989, Cáritas inició este programa asistencial en la parroquia de Santa Teresa, inicialmente dirigido a las mujeres de etnia gitana, pero el paso del tiempo y la detección de nuevas necesidades asistenciales hizo que sus responsables abrieran el abanico asistencial hacia otras carencias.

Esperanza Diéguez, que junto a otros cuatro voluntarios de Cáritas coordina y trabaja en este programa, explica que el objetivo "no es otro que ofrecer un lugar de encuentro para que las mujeres con problemas de cualquier índole puedan recuperar su autoestima estimulando sus recursos y potenciando sus capacidades".

De este modo, las manualidades se revelaron como la excusa perfecta para este trabajo, ya que el aprendizaje y posterior aplicación de los conocimientos en técnicas tan variadas como la pintua en tela, el óleo, la restauración de muebles, o el pirograbado sirve también para el objetivo final de crear un grupo humano capaz de compartir experiencias y ayudarse mutuamente.

"Lo que menos nos importan son las manualidades —explica Diéguez— porque para las mujeres son un instrumento que les ayuda a liberarse de sus problemas y a compartirlos con las demás".

De este modo, la actividad de los monitores no se limita únicamente a enseñar las distintas técnicas artísticas, sino a encauzarlas de cara a conseguir los objetivos de reconstrucción personal que pretende el programa.

"A veces, las mujeres vienen a clase sólamente para hablar conmigo y contarme sus problemas —explicó— o con el resto de los monitores, por lo que intentamos ser receptivos e intentar ayudarles en lo que podemos".

El programa se complementa con cursos de cultura general en la que las mujeres vuelven a aprender lo olvidado en los libros o aprovechan la oportunidad perdida en la infancia de acceder a la formación.

Las cerca de medio millar de mujeres que han pasado por las aulas ubicadas en el corazón del barrio del Cristo del Mercado testimonian el trabajo gratuito, altruista y desinteresado de los voluntarios y voluntarias de Cáritas que atienden este servicio. En las estanterías de muchos hogares, las figuras policromadas, cuadros, cojines y telas elaboradas en estos talleres son las pruebas de una labor que trasciende lo artesanal porqie está hecha con el corazón.

Herramientas para el trabajo personal. Para las mujeres , el programa asistencial de Cáritas supone la posibilidad de poder emplear el tiempo en mejorar su autoestima y adquirir habilidades que puedan servirles para crecer como personas. En las fotos, varias de las mujeres que participaan muestran el trabajo diario. / FOTOS: PEÑALOSA

Bar Restaurante Canaima (Las Arquetas)
Desayunos, Comidas, Cenas...
Menú diario: 8 €
C/ Angosta, 1 (Junto al INSS)
Tel: 921 46 10 15
Nueva Dirección (Abierto desde las 7:00 h)

tecno antena sistemas
INSTALACIÓN DE:
REDES LAN
REDES WIFI
WIMAX
TELEVISION DIGITAL TERRESTRE – TDT
ROYECTOS ICT
VSAT
Dirección: Polígono industrial de Hontoria. C/ Gremio de los Canteros, 48 Nave 8. 40195 – Segovia
Teléfono de contacto: 921 44 34 20 Fax: 921 44 70 19 • Email: info@tecnoantena.es

▶ SOCIEDAD

Segovia espera nuevas nevadas y un descenso de las temperaturas

El pasado temporal incrementó en un 50 por ciento el número de vehículos siniestrados

El temporal de hace diez días causó importantes problemas tanto a los peatones como a los vehículos. / FERNANDO PEÑALOSA

A.S.R. / SEGOVIA

Diez días después de que el último temporal de nieve y frío causase no pocos problemas en Segovia capital y provincia, las previsiones apuntan de nuevo un empeoramiento del tiempo que podría traer, hoy y mañana, nuevas nevadas, además de un descenso acusado de las temperaturas, de acuerdo con la previsiones de la Agencia Estatal de Meteorología.

La Subdelegación del Gobierno ha alertado de que entre las doce de anoche hasta mañana miércoles caerán dos centímetros de nieve en la capital y unos cinco centímetros en zonas de montaña de la provincia. Además, hay una alerta por deshielo, ya que aún queda nieve y hielo del pasado temporal.

La Agencia de Meteorología da para hoy martes un 75 por ciento de posibilidades de precipitación, que serán de nieve por encima de 700 metros; además, las temperaturas bajarán considerablemente, con seis grados de máxima y dos de mínima. Mañana miércoles, la probabilidad de precipitación se eleva al 95 por ciento y la cota de nieve se mantiene en los 700 metros, con temperaturas que siguen bajando, ya que la previsión es de cuatro grados de máxima y tres bajo cero de mínima.

Las elevadas posibilidades de precipitación, entre el 85 y el 90 por ciento, se mantienen hasta el sábado, pero la cota de nieve será más elevada, de manera que las lluvias serán más frecuentes que la nieve. Además, las temperaturas se recuperarán, aunque el domingo podría haber un nuevo empeoramiento del tiempo

Por otra parte, el pasado temporal de frío, lluvia y nieve que azotó el país hace diez días, generando importantes problemas de circulación en las carreteras, se saldó en la provincia de Segovia con un aumento del 50 por ciento de los vehículos siniestrados, según datos de Audatex España, compañía especializada en soluciones y servicios de valoración de siniestros.

El análisis de Audatex (elaborado a partir del estudio de los siniestros producidos por la ola de frío siberiano) confirma que el colapso de tráfico y el estado deficiente de las vías, provocado por el acusado descenso del termómetro y la acumulación de nieve, dispararon la cifra de impactos, obligando a los conductores segovianos a aumentar sus visitas al taller en los días sucesivos al temporal.

En este sentido, el estudio revela que las piezas del vehículo que se vieron afectadas en mayor medida por las colisiones de estos últimos días fueron aquellas relacionadas con la 'mala práctica' de no respetar la distancia seguridad en condiciones adversas, afectando de lleno a paragolpes, faros y aletas delanteras de los vehículos.

Ciudadano @delantado

tú. ▶Opina sobre la posibilidad de un nuevo temporal de nieve en www.eladelantado.com

Depósito A Su Gusto

Ahorre como más le guste

Si a la hora de pedir un café usted lo hace a su gusto, ¿por qué no hacerlo también al contratar un depósito? Le presentamos el nuevo **Depósito A Su Gusto**, con el que podrá **disfrutar de sus ahorros sin gastarlos**. Solo tiene que elegir qué cantidad desea aportar y qué artículo quiere llevarse. ***Tomamos un café y se lo explicamos.***

¿Hablamos?

www.depositoasugusto.com

www.laCaixa.es

LOS PLÁSTICOS: ANGÈLE ETOUNDI ESSAMBA

Sala de exposiciones Casa de la Alhóndiga. Plaza de la Alhóndiga, 1.

Desvelos

RODRIGO GONZÁLEZ MARTÍN / SEGOVIA

Las Salas de la Alhóndiga, en su irregular programa de actividades y exposiciones, nos ofrece en este caso una muestra de fotografías de la artista camerunesa Etoundi Essamba realmente soberbia, impactante y memorable. Aún recodamos con emoción la exposición de sus fotografías en la Casa de Paños (Cámara de Comercio) con motivo de la celebración del Hay Festival de 2007. En aquella ocasión pudimos dejarnos sorprender por sus imágenes más conocidas en blanco y negro. Pero ahora la exposición revienta color y vida, fuerza y textura, pero se mantiene su temática central sobre la mujer africana, su imagen, su identidad, su mirada, su determinación, que de tantas formas nos implica y nos compromete.

La exposición está compuesta por 58 fotografías en las que la figura de "la mujer negra es utilizada como símbolo para transgredir estereotipos", pero que, también, pretende servir de reflexión sobre todos los tipos de exclusiones sociales."Mi finalidad es ante todo que cambien las miradas, cuestionar los clichés sobre África, sobre los negros y sobre la mujer negra", justifica la fotógrafa.

La exposición muestra con precisa objetividad un extenso y meticuloso trabajo en la mítica isla de Zanzíbar, en el azul y blanco Índico, en 2005 con las mujeres africanas, reinas y guerreras, sacerdotisas y tigresas, en trance de romper sus ataduras androcéntricas y sus atavismos ancestrales. Maternidad, feminidad, belleza, sensualismo y otras vivencias perceptibles o sugeridas de mujeres de origen africano se muestran con tanta fuerza como misterio. Es un trabajo tan artístico como etnográfico. De ahí su belleza insoslayable y su contundencia inevitable. Negro y oro, magia de la mirada, ecos del alma, elegancia y gracia, son los rótulos poéticos de las fotografías expuestas.

Es la presentación en primer plano de la fuerza más directa de la imagen fotográfica. Como nos sugiere Susan Sontag, las fotografías no son ventanas al mundo, sino más bien confirmaciones de relatos, de mitos, de fantasías que nos ubican de manera compleja y no siempre reconciliada con nuestra conciencia. Por eso las fotografías de Etoundi Essamba no muestran tanto lo que hay en el mundo, en la realidad africana, en la mujer africana, como lo que deberíamos mirar de ese mundo. Son "espejos del mundo" pero con la inquietante cualidad de reflejar y de reflejarnos, de velar y desvelarnos.

Etoundi Essamba. Ritual 2006. Fotografía en color sobre diasec. 50 x 70 cms.

Etoundi Essamba. Parure 4 (Adorno 4), 2006. Fotografía en color sobre diasec. 70 x 100 .

Ella nos atrae con sus composiciones potentes y sus colores compactos, con sus miradas profundas y esquivas, no para que reconozcamos una vez más la situación de la mujer y sus roles preestablecidos y nuestros prejuicios tranquilizadores. La panoplia de colores de sus obras se transforma en demandas de insumisión. Los adornos elegantes, los bordados, los textiles y tejidos se metamorfosean en revuelos de velos y en rituales de libertad. En su perfección técnica la fotografía de Etoundi Essamba no se reduce a testimonio, sino más bien denuncia y crítica. Por eso las fotografías no testifican la realidad empírica, más bien nos propone cómo deberíamos ver la cosas y qué deberíamos entender y apoyar de lo que los sujetos fotografiados, las mujeres de Zanzíbar, revelan de sí mismas.

Y en esta intencionada ambigüedad entre la belleza y la reivindicación, la identidad y la magia, la mística y la erótica, las fotografías de Etoundi Essamba se muestran, sin demostrar, lo que revelan en una sutil dialéctica de velos y desvelos, de veladuras y desveladuras, de presencias y de ausencias. De inquietudes y de gozos, de retos y de fascinación. Por eso enseguida intuimos que su belleza rompe el estereotipo del paisaje turístico y que los cuerpos subliman en un doble lenguaje la misma situación que denuncian.

Sin el menor escándalo icónico, es más, con la misma escenificación de la represión, el velo, se suscita un movimiento de solidaridad y de fuerza que desvela el poder de la mujer africana, de su elegancia y de su determinación, de su fuerza y de su dignidad.

Etoundi Essamba lleva a sus últimas consecuencias el tópico de que la fotografía femenina da por sentado que tiene que ser bella e incluso seductora, atractiva, envolvente (Susan Sontag). Y de esta forma estallan los estereotipos tanto de la mujer como de la fotografía, como en su día hiciera la fotógrafa Julia Margaret Cameron. Se decía que la fotografía de la mujer debería ser bella, la del hombre, con carácter. La belleza complaciente, el carácter enérgico. Ya vemos cuántos estereotipos se cuestionan en esta exposición, una vez más por cierto.

La identidad de la mujer africana se desvela más allá del velo y se reivindica más acá de la belleza artificiosa y banal. La artista nos viene a poner en sus fotografías delante de la supuesta contradicción entre la belleza y la libertad, entre el cuerpo insinuado y la dignidad espléndida. Ninguna mirada nos descara, al contrario somos nosotros los que al mirar queremos ver más allá de lo que se nos muestra, pero no por impudicia sino por solidaridad. Ante la mirada velada, detrás del chador, somos nosotros espectadores desvergonzados los que sentimos pudor de nuestra desnudez no tanto física como moral.

La exposición se cierra con un vídeo híbrido -a medio camino entre el documental de creación y el inmovilismo animado de la fotografía-, que ensancha aún más la perspectiva de la artista, sobre todo, en una vertiente menos conocida como es la literatura y la poesía.

El artista

Angèle Etoundi Essamba nace en 1962 en Douala (Camerún). Estudia bachillerato de filosofía y arte en París (Francia). Desde 1982 reside en Ámsterdam (Holanda), donde estudia fotografía en la Escuela Profesional Holandesa de Fotografía.

Su primera exposición fue en 1985 en la Maison Descartes de Ámsterdam. Desde entonces ha expuesto en Europa, África y Estados Unidos en distintas ferias, bienales y galerías. Ha participado en la Bienal de la Habana (1994), en la Bienal de Venecia (1994), en Dak'Art en Senegal (2002 y 2008) o en la Bienal fotográfica de Bamako en Mali (2001), uno de los grandes eventos artísticos de África.

Ha publicado su obra en innumerables libros y revistas. Ha editado varias monografías, Passion (1989), Contracts (1995), Symboles (1999), Noirs (2001), La metamorfosis de lo sublime (2003) y Dialogues (2006).

España es uno de los países en los que más ha expuesto, siendo su obra reconocida y valorada de forma sobresaliente. Ha expuesto en Cuenca (Fundac. Antonio Pérez), en el Círculo de Bellas Artes de Madrid, en Toledo, en la Universidad de Alicante, en Segovia (Hay Festival, 2007), en Sevilla (Fundac. Cruz Campo), en Barcelona (Galería Safia), en Madrid (ANNTA Gallery).

Posiblemente hoy sea la artista fotógrafa africana de mayor proyección y reconocimiento internacionales.

Su obra puede ser consultada en Internet de una forma extensa y generosa. Ver www.essamba-art.com

LUGAR:
Sala de exposiciones Casa de la Alhóndiga. Plaza de la Alhóndiga, 1.

HORARIO:
De lunes a sábados, de 17'00 a 20'00. Domingos y festivos: de 11'00 a 14'0 hs. Del 9 de enero al 8 de febrero de 2009.

Erótico, místico y estético

Velos que se descubren y nos sumergen en un universo de mística.

Velos que se escurren, vuelan y se caen de nuevo sobre los cuerpos, que acarician, y los envuelven para descubrirlos mejor.

Velos tras los cuales se ocultan formas que viven y vibran y de donde emana fuerza, resplandor y deseo.

Velos, símbolo de cultura, emoción, vida.

Rostros inmutables, presencia ineludible.

Miradas nobles, actitudes cargadas de elegancia, fuerza serena y silenciosa.

Estas sultanas, reinas y guerreras,

Encarnación de un mundo que se ve y que se anuncia tal y como es.

Y cuyo camino es testigo de un largo recorrido.

Frente a mí misma, frente al mundo, frente al tiempo, me inclino ante tu fuerza y belleza.

Angèle Etoundi Essamba

▶ MEDIO AMBIENTE

Aparecen atropellados tres lobos en carreteras cercanas a la Sierra de Guadarrama

Dos cachorros fueron arrollados en diciembre en Sigueruelo, y este fin de semana apareció muerto un adulto en Palazuelos de Eresma

• Dos cachorros de lobo y un adulto han aparecido muertos en el último mes y medio, confirmando que las infraestructuras son una de las principales causas de su mortalidad.

GUILLERMO HERRERO / SEGOVIA

Tres lobos han aparecido muertos en dos carreteras de la provincia de Segovia, situadas en la falda de la Sierra de Guadarrama, en el último mes y medio, corroborando que la especie está totalmente asentada en dicho espacio natural.

A inicios de diciembre, agentes medioambientales de la Junta de Castilla y León recogieron, en término municipal de Sigueruelo, dos cachorros que habían sido atropellados por un vehículo al intentar cruzar la N-110. A ellos se une otro ejemplar, adulto, muerto el pasado fin de semana a la altura del kilómetro 117 de la CL-601 (Palazuelos) y recogido por el Seprona. En los tres casos, los ejemplares serán remitidos al Centro de Recuperación de Animales Silvestres de Valladolid para su estudio.

En los últimos años, los atropellos se han convertido en una de las principales causas de mortalidad de los lobos en la provincia de Segovia. Como ejemplo, en los últimos meses de 2007 murieron cuatro lobos atropellados en la comarca de Cuéllar. Aunque el lobo es más adaptable de lo que se había supuesto, la proliferación en infraestructuras y el aumento del número de vehículos ha elevado la mortalidad por atropello, reduciendo en algunos casos el vigor de las poblaciones.

Un experto consultado ayer por esta Redacción consideró que los tres atropellos "no supondrán una merma importante" de la población de la especie en la provincia.

Segovia alberga en la actualidad seis o siete manadas de lobos, cifra que se mantiene prácticamente estable en los últimos años, después de que la especie recolonizara a finales de los años 90 con rapidez la provincia. Aunque la densidad de lobos en Segovia sigue considerándose baja, no es menos cierto que las manadas están distribuidas por toda la provincia. De acuerdo con varios biólogos expertos en el tema, el número de grupos familiares podría crecer en Segovia hasta ocho o nueve, no más.

▶ FUENTE EL OLMO DE FUENTIDUEÑA

El alcalde de Fuente el Olmo, Teófilo Pérez, firmando el documento en presencia de Santamaría (centro). / EL ADELANTADO

El municipio recibe un préstamo de 15.120 euros de la Diputación

El Ayuntamiento pretende dedicar tal cantidad económica a obras en el cementerio de la localidad y acerado de diversas calles

EL ADELANTADO / SEGOVIA

El presidente de la Diputación , Javier Santamaría, y el alcalde de Fuente el Olmo de Fuentidueña, Teófilo Pérez, han firmado un contrato por el que la entidad provincial concede un préstamo sin interés, con cargo a la Caja de Cooperación Provincial, por importe de 15.120 euros, para obras en el cementerio y de acerado en la localidad.

El importe de dicho préstamo se hará efectivo a la corporación beneficiaria, de una sola vez o mediante entregas parciales a cuenta, a la presentación de las correspondientes certificaciones de obra a cargo de la entidad prestataria y por el importe de las mencionadas certificaciones aparezca justificado.

El plazo de reintegro del préstamo será de diez años, de los cuales el primero será de carencia y los nueve restantes de amortización.

sorteos**sms** adelantado

teatro

Gana 2 entradas para asistir al concierto de

Belén Arjona

Dentro del Ciclo Acústicos del Juan Bravo
Jueves 22 de enero
21:00 horas / Teatro Juan Bravo

adelantado belen al 7788

Fecha sorteo: miércoles 21 de enero, a partir de las 12 horas.
Número total entradas en sorteo: 2

Gana 2 entradas para asistir a la representación de

La Lozana Andaluza

Compañía Morfeo Teatro

Sábado 24 de enero
20:30 horas / Teatro Juan Bravo

adelantado lozana al 7788

Fecha sorteo: miércoles 21 de enero, a partir de las 12 horas.
Número total entradas en sorteo: 2

Gana 2 entradas para asistir a la representación de

Cuento de Brujas

Compañía Mutis Teatro

Domingo 25 de enero
19:00 horas / Teatro Juan Bravo

adelantado brujas al 7788

Fecha sorteo: miércoles 21 de enero, a partir de las 12 horas.
Número total entradas en sorteo: 2

fútbol-sala

Gana 1 entrada para el partido de

Caja Segovia F.S. - Playas de Castellón

Sábado 31 de enero
Pabellón Pedro Delgado

adelantado caja al 7788

Fecha sorteo: jueves 30 de enero, a partir de las 12 horas.
Número total entradas en sorteo: 10

fútbol

Gana 1 entrada para el partido de

Gimnástica Segoviana - Almazán

Domingo 25 de enero
17:00 horas
Estadio Municipal de La Albuera

adelantado sego al 7788

Fecha sorteo: viernes 23 de enero, a partir de las 12 horas.
Número total entradas en sorteo: 10

cine

Gana 2 entradas para asistir a la película que desees en las Salas de Cinebox, Luz de Castilla

adelantado cinebox al 7788

Fecha sorteo: martes 3 de febrero, a partir de las 12 horas.
Número total entradas en sorteo: 10

A los agraciados se les comunicará por teléfono o a través de un mensaje SMS. Coste del mensaje 1,20 € (+ IVA).

▶ PALAZUELOS DE ERESMA

El pleno aprueba por unanimidad las obras del Fondo de Inversión Local

La principal actuación será la adecuación del paseo de San Antonio, travesía de la Ermita y paseo de la Ermita

La adecuación de la travesía y el paseo de la Ermita se acometerá con los fondos estatales. /J.H.

J.H. / PALAZUELOS DE ERESMA

La corporación municipal de Palazuelos de Eresma alcanzó un acuerdo para presentar una propuesta unitaria en el pleno extraordinario celebrado el pasado viernes, en el que se aprobó por unanimidad el plan de actuación con cargo al Fondo de Inversión Local.

Al Ayuntamiento de Palazuelos de Eresma le corresponden 619.105 euros, que se distribuirán en cinco actuaciones. La obra a la que se destinará un mayor presupuesto (330.000 euros) será la adecuación del paseo de San Antonio, travesía de la Ermita y paseo de la Ermita. Otra partida, de130.000 euros, se invertirá en el acondicionamiento de la calle de la Iglesia, en el núcleo de Tabanera del Monte.

También se prevé la construcción de 39 nichos en el cementerio de Tabanera por un importe de 30.000 euros, y la adecuación de la calle del Campo Viejo, en el barrio de Palazuelos, por 40.000 euros.

Otra de las grandes actuaciones será el plan de asfaltado en varias calles de la localidad: Rebanal, Curato, Canaliza, Mojón (desde Las Eras hasta los bloques de Gómez y Gómez), Eras (desde cruce con calle Quiñe hasta calle Cañada), Fragua, Blancaflor, Melgar (tramo entre calle de La Iglesia y calle La Harina), Chorrillo (entre calle Charcón y plaza del Chorrillo), Doñana (desde paseo de la Ermita hasta calle la Chica), Cotera, Eriales, Escardinchal (tramo pendiente de asfaltar), plaza de la Iglesia de Tabanera, Asomadilla (entre calles Piazo y Aldehuela) y Los Maestros (tramo de bajada), por un importe de 89.105 euros.

El acuerdo llega después de varios plenos en los que los grupos de la oposición rechazaron la propuesta del equipo de Gobierno, que incluía las actuaciones mencionadas, además de la construcción de una pista de tenis en sustitución del plan de asfaltado.

El PP de Palazuelos ha afirmado a través de una nota informativa que "la suma in extremis de IU a la propuesta presentada por PP, PSOE y AINP no responde más que a que IU se ha visto obligada a aceptar la realidad política actual del Ayuntamiento de Palazuelos, en el que se encuentran en minoría después de que ellos mismos expulsaran al PSOE del pacto de Gobierno".

▶ NAVAFRÍA

Carmen Lobo se incorpora como nueva concejala en sustitución de José Luis Berzal

EL ADELANTADO / NAVAFRÍA

El pleno municipal de Navafría ha aprobado la incorporación como nueva concejala del PP en el Ayuntamiento, de Carmen Lobo García, y no la de Jesús Berzal, como erróneamente informó este diario en su edición del pasado 17 de enero.

Carmen Lobo entra en sustitución de José Luis Berzal, que presentó su dimisión hace unos meses.

Además, tal y como anunció también esta redacción, el pasado 31 de diciembre presentó su dimisión hasta entonces el alcalde de Navafría, Manuel Berzal (PP), por discrepancias en el seno de la corporación. Desde ese día es alcaldesa en funciones Gemma Herranz Vicente.

▶ EL ESPINAR

Luz verde a las actuaciones previstas con la ayuda procedente del Estado

J.H. / EL ESPINAR

El pleno municipal dio ayer el visto bueno a dos de las actuaciones previstas por el Ayuntamiento de El Espinar con cargo al Fondo de Inversión Local: la construcción de un edificio de usos múltiples en el núcleo de La Estación, y la pavimentación de varias calles en San Rafael. El acuerdo salió adelante con los votos favorables del PSOE e IU, y la abstención del PP.

Además de esas obras, el Ayuntamiento de El Espinar acometerá uno de sus proyectos más importantes para la presente legislatura, como es la construcción de un auditorio, también con la aportación de los fondos del Estado.

La construcción del auditorio tendrá un presupuesto de cerca de 1.200.000 euros. Su ubicación está prevista en el entorno del actual polideportivo de El Espinar, junto a la plaza de toros.

El auditorio se destinará a actividades culturales, y además será el local de ensayo para la banda municipal de música de El Espinar, una de las más prestigiosas de la provincia. También podrá ser utilizado por las asociaciones de la localidad.

El proyecto del auditorio ya ha salido a licitación está previsto que las obras comiencen el próximo año 2009.

▶ LA LASTRILLA

El municipio construirá un campo de fútbol y un frontón con el 'plan Zapatero'

EL ADELANTADO / LA LASTRILLA

El equipo de Gobierno de La Lastrilla aprobó en Junta de Gobierno los dos proyectos que presentará al Fondo de Inversión Local, por el que percibirá 500.700 euros. Las dos actuaciones previstas serán la construcción de un campo de fútbol dentro del complejo deportivo de Los Escobares y un frontón en el barrio de El Sotillo, en la calle Emilia Azpiroz junto a la plaza de las Canteras.

Las dimensiones del campo de fútbol serán las reglamentarias para un campo de fútbol 11 como para dos de fútbol 7 transversales al anterior. El presupuesto base de licitación es de 350.695,96 euros, con un plazo total estimado de cuatro meses y una previsión de trabajadores media a emplear de 12 personas.

El frontón se ejecutará descubierto, aunque se prevé cubrirlo en un futuro. El presupuesto es de 128.607 euros, con un plazo de ejecución de cuatro meses. Se estima un número de seis trabajadores como mano de obra necesaria para la ejecución de los trabajos.

Desde el equipo de Gobierno se apuesta por las instalaciones deportivas en esta legsilatura, ya que son prácticamente inexistentes, y la población joven va en aumento.

LIMPIEZAS ERESMA
C/ Obispo Quesada 14, bajo
40006 SEGOVIA
921 437 806
609 875 077
administracion@limpiezaseresma.net

GRANJA AVICOLA MONTARELO
HUEVERÍA
PRODUCCIÓN PROPIA
De la granja a su casa
VENTA DIRECTA
naranjavalencia
Del árbol a su casa
PRODUCCIÓN PROPIA
DEL ÁRBOL A SU CASA
NUEVA APERTURA
Estamos en C/Agapito Marazuela, nº 44
(junto parking Mercadona) Segovia
HUEVERÍA MONTARELO Móvil 615 20 55 68
NARANJA VALENCIANA
Móvil 636 36 80 82
naranjasvalencia@gmail.com

▶ PEDRAZA DE LA SIERRA

Vista interior de la iglesia, con la cubierta ya instalada. / GUILLERMO HERRERO

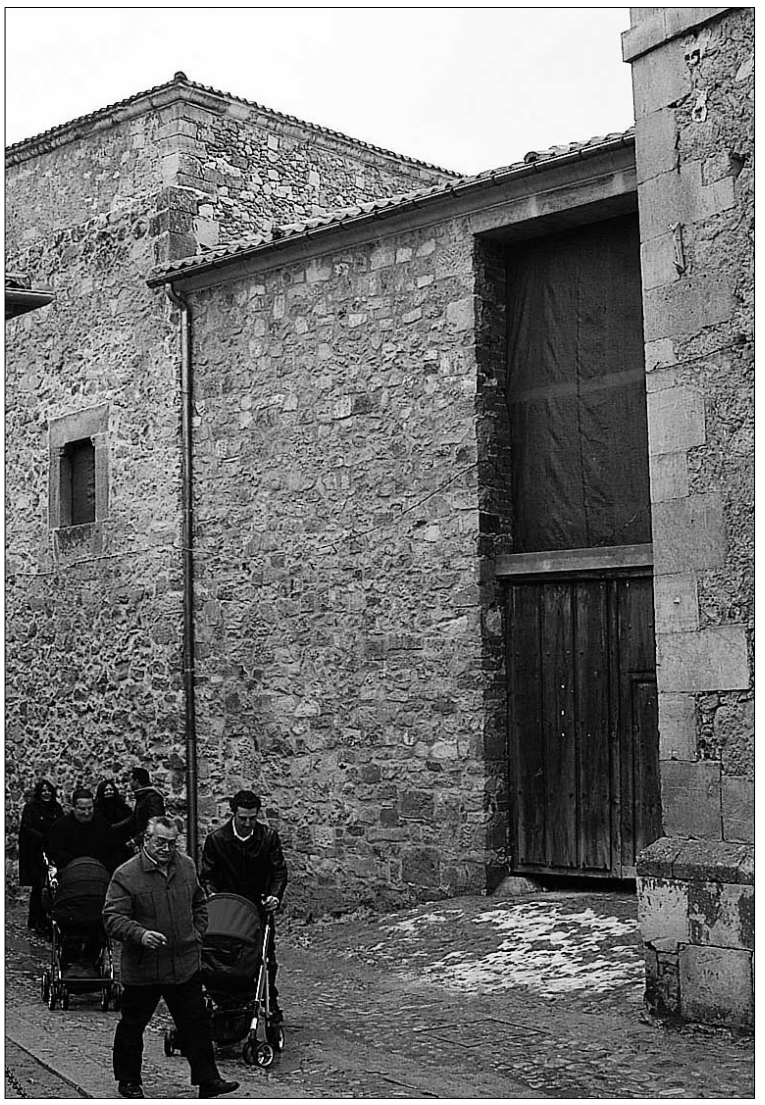

El exterior del templo también ha sido saneado en la intervención. / G.HERRERO

Concluye el montaje de una cubierta en la iglesia de Santo Domingo

Después de invertir 193.789 euros de fondos propios en la actuación, la Fundación "Villa de Pedraza" espera el apoyo de las instituciones para continuar la restauración del inmueble

GUILLERMO HERRERO / PEDRAZA

Las obras de instalación de una cubierta en la iglesia de Santo Domingo ya han finalizado, noticia bienvenida por la Fundación "Villa de Pedraza" (propietaria del inmueble), cuyos responsables presumen ahora de haber contribuido a evitar la ruina del templo gracias a una inversión de 193.789,99 euros. "Santo Domingo estaba en estado ruinoso; con la cubierta y el cerramiento se ha salvado", afirmaba ayer el presidente de la Fundación "Villa de Pedraza", José Lara, mientras veía a los operarios de la empresa "Teodoro Santamaría" dar los últimos remates.

Adquirida en 1998 por 240.404 euros (40 millones de pesetas), la entidad propietaria realizó su desescombro, con seguimiento arqueológico y, a continuación, la colocación de la cubierta que ahora acaba de terminar. El objetivo era paralizar el deterioro de Santo Domingo, iniciado cuando la iglesia fue incorporada a la de San Juan, en 1853. "Hemos demostrado a las instituciones que la Fundación Villa de Pedraza arrima el hombro", declaraba Lara, insistente en señalar que la entidad ha llegado "prácticamente al límite de sus posibilidades económicas para lograr su meta.

Una vez acabadas las obras, en el horizonte aparece ya la segunda fase, consistente, de acuerdo con el proyecto del arquitecto Alberto García Gil, en la instalación de un nuevo suelo. En cualquier caso, Lara advierte que la Fundación "todavía no tiene plazos", debido a que "lo primero es contar con fondos". En lo tocante a este último aspecto, en los últimos meses ha habido "múltiples contactos" con instituciones, aunque ninguno de ellos se ha plasmado en un documento. Aunque la actual situación económica no favorece el acceso a subvenciones, Lara no desiste en su empeño, esperando que en 2009 "se pueda cerrar algún acuerdo".

El auditorio, objetivo a medio plazo

A medio-largo plazo, la Fundación "Villa de Pedraza" quiere convertir a Santo Domingo en un auditorio permanente, con capacidad para 350 personas, que también podría albergar exposiciones o convenciones. El pujante sector turístico de la villa no cuenta en la actualidad con un espacio donde se pueda reunir un elevado número de personas, y desde la Fundación se entiende que Santo Domingo puede paliar ese déficit.

A corto plazo, José Lara informó que la Fundación está ya planificando su programa cultural para este año, el que destacan los dos 'Conciertos de las Velas', a celebrar los dos primeros sábados del mes de julio.

▶ SANCHONUÑO

El Ayuntamiento comienza a cobrar por el agua embotellada que da a los vecinos

G.H. / SANCHONUÑO

El Ayuntamiento de Sanchonuño ha comenzado a cobrar, desde el 1 de enero, el agua embotellada que entrega semanalmente a sus vecinos, según confirmó ayer el alcalde de la localidad, José Luis Herrero (PP), quien justificó la medida adoptada por el "elevado gasto" que genera al municipio el sistema establecido el pasado verano de 2008 para que el vecindario reciba agua potable.

Como se recordará, en julio de 2008 el agua de Sanchonuño fue declarada "no apta para el consumo" por su alto nivel de arsénico, circunstancia que obligó al Ayuntamiento al reparto de agua embotellada (litro y medio por persona y día). "A la vista de que la situación se alarga en el tiempo, hemos tenido que empezar a cobrar", manifestó el regidor. Aunque los ayuntamientos que padecen un alto nivel de arsénico en sus aguas reciben ayuda de la Diputación y la Junta, que abonan el coste del 75% de las botellas que reciben, el 25% restante debe ser asumido por el municipio correspondiente, un gasto que, a la larga, acaba suponiendo, en palabras de Herrero, "una dura losa".

En el caso de Sanchonuño, el Ayuntamiento debía pagar, además de ese importe, el del transporte del agua, el alquiler de un almacén donde se guardaba el pedido y la distribución de las botellas a personas impedidas.

Desde inicios de año, el Ayuntamiento cobra un euro por cada *pack* de seis botellas de libro y medio (en total, nueve litros). Herrero quiso ayer destacar que, hasta la fecha "no se ha creado ninguna polémica", dado que la mayoría de los vecinos han comprendido la situación. No obstante, el regidor consideró que el pago del agua ha contribuido a evitar "algunos abusos" de personas que, aprovechando que se regalaba, hacían acopio de grandes cantidades.

Las previsiones de Herrero apuntan que el problema se solventará en un año, cuando entre en funcionamiento la ETAP de Cuéllar.

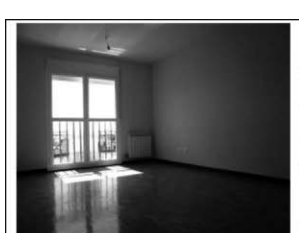

VIVIENDAS EN VENTA PRECIOS DE 2009

Palazuelos 3 dormitorios, baño y aseo, garaje y trastero, a estrenar.

Torrecaballeros, estudio de 2 dormitorios, garaje y patio, muy buen estado.

Fuentemilanos, 4 únicas viviendas, 3 dormitorios, garaje y trastero, suelo radiante, a estrenar.

La Granja, ático, 2 dormitorios, 2 baños, garaje y trastero, calef. gas, ascensor.

MUNDO House inmobiliaria

C/ Carral, 6 (La Granja) - www.mundohouse.com - Tlf. 921 470258

BAR-RESTAURANTE EL CHORRILLO

TIPICA COCINA CASTELLANA
ASADOS POR ENCARGO

C/ Real 99, Palazuelos (Segovia)
Tel.: 921 44 86 69 921 44 97 89

Menús diarios (Lunes a Viernes): 9€

LOS JUEVES: COCIDO

Carta:

entrantes y un segundo: 30 - 35€

agenda

FARMACIAS DE GUARDIA

Farmacia F. Redondo
(Avda. Camilo José Cela, hasta el 25 de enero)

CONVOCATORIAS

II CERTAMEN LITERARIO "VILLA DE CUÉLLAR" de Relatos Cortos
Plazo de presentación de trabajos hasta el día 30 de abril de 2009.Bases en www.aytocuellar.es y oficinas municipales.

Exposición Humoristas por la Libertad de Prensa. HAsta el 28 de febrero en el Centro Cultural Cronista Herrera de Caja Segovia.

MONUMENTOS Y MUSEOS

Oficina de Turismo en el Castillo... 921 14 22 03.

Castillo de Cuéllar. Visitas teatralizadas sábados y domingos mañana y tarde. Recomendable reserva previa.

Centro de Interpretación del Arte Mudéjar. Iglesia de San Martín: Sábados, domingos y festivos. Grupos concertar visitas. Nos ofrece un paseo por la sociedad medieval mediante la imagen y el sonido.

Centro de Interpretación de los Encierros. Iglesia de San Francisco: Este centro es una invitación para disfrutar todo el año del sabor de los encierros. Las modernas tecnologías van llevando de la mano, por el mundo del toro. Reservas en la Oficina de Turismo.

Muestras mudéjares: Iglesias de San Martín, San Andrés, San Esteban, El Salvador, Santa M. de la Cuesta, Ábside de Santiago, Torre de Santa Marina.

TELÉFONOS DE INTERÉS

Policía Local 921141685
.....921140002
Guardia Civil 921143420
Bomberos 921140274
Juzgado 921140004
Ayuntamiento 921140014
Oficina de Turismo 921142203
Estación de Autobuses 921141513
Centro de Salud..... 921142244
Urgencias 921140820
Cruz Roja 921140869
Correos 921140817
Polideportivo 921140910
Piscinas 921140520
Club de Golf 921142158

CUÉLLAR

El municipio pondrá de nuevo en marcha la oficina de inmigración

Para ello cuenta con una ayuda recibida del Ministerio de Trabajo e Inmigración que permitirá la contratación de un técnico y un auxiliar administrativo para su atención

• El Ayuntamiento pondrá de nuevo en marcha la Oficina Municipal de Atención al Inmigrante con una ayuda recibida del Ministerio de Trabajo e Inmigración.

Festival Intercultural organizado por la oficina municipal de inmigración el pasado año./ GABRIEL GÓMEZ

NURIA PASCUAL MAYO / CUÉLLAR

El Ayuntamiento de Cuéllar ha recibido una ayuda del Ministerio de Trabajo e Inmigración para retomar el funcionamiento de la Oficina municipal de Atención al Inmigrante.

Concretamente la ayuda permitirá la contratación de un técnico y un auxiliar administrativo que se encargarán del desarrollo del programa de inclusión e integración social, personal y familiar de extranjeros en Cuéllar. Las bases para llevar a cabo estas contrataciones se publicarán en los próximos días. La puesta en marcha y desarrollo de este programa tendrá un coste de 37.500 euros de los que el 20 por ciento, 7.500 euros, los aportará el Ayuntamiento y los 30.000 restantes el Ministerio de Trabajo e Inmigración.

El programa consta de varias actuaciones que se dividen en dos bloques: por una lado la Oficina de Atención al Ciudadano Extranjero y por otro talleres y actividades de integración e inclusión social.

El programa continúa con las competencias del anterior haciendo hincapié en la realización de nuevos talleres que amplíen el contenido y la temática adecuándolo a las necesidades que se han observado en el primer año de trabajo.

La oficina de atención ampliará su horario de atención al público durante el que se atenderán consultas de personas extranjeras y de personas autóctonas.

TALLERES Los talleres de integración, consistirán en campañas de sensibilización activas para diversos grupos y edades, talleres de formación e integración, exposiciones temáticas y cinefórum, actividades lúdicas para trabajar la integración desde diversos enfoques y talleres que faciliten a la población autóctona el contacto con personas inmigrantes.

> La Oficina se encargará de dar **atención personalizada a cuantos lo soliciten y de organizar talleres de integración**

Para el desarrollo del programa el Ayuntamiento contará con la ayuda y colaboración de los CEAAS, asociaciones de la villa y provincia, trabajadora social del Centro de Salud y Centro de Integración Local de la Fundación de la Lengua Española.

Ciudadano @delantado
tú. Opina sobre la Oficina de Inmigración en www.eladelantado.com

La parroquia pone en marcha la campaña de Manos Unidas en el municipio

N.P. / CUÉLLAR

La parroquia de la villa ha iniciado la preparación del rastrillo solidario de Manos Unidas. Así aparece reflejado en el boletín Comunidad que la parroquia distribuye entre los hogares del municipio.

Los fondos que se recauden en esta edición irán destinados a un proyecto de desarrollo en la India.

Para ello se organiza este rastrillo para cuyo desarrollo ya se pueden entregar en la parroquia manualidades, artículos de regalo, pinturas, labores, repostería... antes del domingo 15 de febrero de 2009. Más adelante darán a conocer la fechas de celebración de este rastrillo en el municipio.

Rastrillo de Manos Unidas celebrado el pasado año. / GABRIEL GÓMEZ

El polideportivo acogerá el viernes el espectáculo "Payasolandia"

N.P. / CUÉLLAR

El próximo viernes 23 de enero el polideportivo municipal de la villa acogerá el espectáculo "Payasolandia" en colaboración con la concejalía de Cultura.

Se trata de un espectáculo educativo, cómico y musical dirigido a niños a partir de 2 años de edad. La familia Rampin está al frente de la organización de este evento que cuenta con 18 personas en escena y que tiene una duración de 105 minutos sin pausas. Acróbatas, payasos musicales, equilibristas, malabaristas, Hulla-Hoop, contorsionistas, magos-ilusionistas... se darán cita en este espectáculo que dará comienzo a las 18.30 horas.

TODO LO QUE PASÓ DURANTE EL 2008 EN UN SOLO DVD

UN AÑO EN IMÁGENES

Mas de mil horas de información, resumidas en el único anuario audiovisual editado en Castilla y León.

Información internacional, nacional, de la comunidad y de nuestras nueve provincias, una a una.

Más de dos horas y media con las imágenes más importantes de 2008; y con todo el rigor de los servicios informativos de Canal 4 Castilla y León.

ESTE DOMINGO GRATIS con

EL ADELANTADO DE SEGOVIA

ceres

PATROCINA

CON EL APOYO DE

▶ CUMBRE AUTONÓMICA SOBRE VIOLENCIA DE GÉNERO

Representantes de la Consejería de la Presidencia presiden con Antón la reunión de miembros de los 17 ejecutivos autonómicos y del central. / RUBÉN CACHO (ICAL)

El Gobierno plantea un observatorio europeo de violencia de género que mida la incidencia real de esta lacra

Antón subraya la necesidad de lograr un dictamen de consenso para llevar a Bruselas una postura única nacional, durante la apertura de la Cumbre Autonómica que acoge Valladolid

• Miguel Lorente considera fundamental crear un órgano que «permita comparar lo mismo en los diferentes estados», donde actualmente se toman referencias distintas.

ICAL / VALLADOLID

El delegado del Gobierno para la Violencia de Género, Miguel Lorente, propuso ayer, en el transcurso de la cumbre autonómica que sobre la materia se celebra en Valbuena de Duero (Valladolid), la creación de un observatorio de violencia de género europeo que tenga como objetivo establecer indicadores comunes y «hacer un seguimiento que permita comparar lo mismo en los diferentes estados» miembros.

Lorente acudió al encuentro en representación del Ejecutivo central porque, como explicó, «todo lo que sea sumar esfuerzos para avanzar en la lucha contra la violencia de género es algo que también afecta al Gobierno». Además, en la cumbre se dieron cita representantes de las 17 comunidades autónomas y de la Federación Española de Municipios y Provincias.

A todos ellos les dio la bienvenida y les transmitió su agradecimiento por su asistencia el consejero de Familia e Igualdad de Oportunidades de la Junta de Castilla y León, César Antón, quien recalcó que el objetivo «final» del encuentro -que se cierra hoy- pasa por alcanzar una postura única nacional en torno a la prevención y la lucha contra la violencia de género para que el presidente del Ejecutivo regional, Juan Vicente Herrera, pueda defender en octubre ante el Pleno del Comité de las Regiones de Europa, en su calidad de presidente de la Delegación Española, un dictamen de consenso.

En la reunión que alberga Castilla y León, el representante del Gobierno destacó la posible creación de este observatorio, propuesta realizada por la ministra de Igualdad, Bibiana Aído, en una reunión del Consejo de Europa celebrada recientemente en Madrid. En este sentido, señaló que existen cifras y datos sobre violencia de género, «pero no en todos los casos son comparables porque parten incluso de conceptos diferentes». «En unos países insisten en el concepto de violencia doméstica, mientras que en otros es violencia de género. Hay que conseguir ponerse de acuerdo en aquellas referencias básicas para poder avanzar en el desarrollo de las políticas, porque es fundamental», aseguró Lorente.

César Antón (d) saluda a Miguel Lorente en el inicio de la cumbre. / ICAL

Por lo que respecta a la propuesta del dictamen, planteada en Europa por Juan Vicente Herrera en abril del pasado año, fue valorada por el delegado gubernamental, quien destacó que «buenas propuestas», como ésta del Ejecutivo castellano y leonés, «siempre son recogidas para plasmarlas en protocolos, actuaciones, e incluso en normas» para llevarlas a cabo.

«NOVEDOSO». Lorente consideró, además, que el documento presentado por la Comunidad contempla los planteamientos generales del «espíritu» de la Ley Integral contra la Violencia de Género, si bien destacó que «lo novedoso» de la misma es ese concepto «amplio» de violencia de género y la «necesidad de abordar la violencia en todas sus manifestaciones, no sólo en el resultado, sino en trabajar en la prevención y sensibilización, filosofía amplia que recoge el documento presentado por Junta».

> El **consejero de Familia** confió en llegar a Europa con un **planteamiento pionero** y **común**

Así, añadió, «los planteamientos son correctos» y es «importante darlo a conocer en Europa» para que España siga siendo «el espejo de la Unión Europea en cuanto a política de violencia de género».

TEMA SENSIBLE. Por su parte, César Antón subrayó la «sensibilidad» del presidente castellano y leonés con esta lacra social al proponer el dictamen a nivel europeo, y animó a todos los asistentes a la cumbre autonómica a enriquecer el texto para que España vaya con una propuesta única sobre una iniciativa que versa sobre «un tema tan sensible» y que, recordó, en la Comunidad ya obtuvo el apoyo de todos los grupos parlamentarios.

«Es mucho lo que nos une y nada lo que nos separa», dijo, para confiar en que hoy se dé con el texto definitivo que complete al propuesto por el presidente de la Junta que, en todo caso, es «amplio y abierto». Además, Antón se mostró «convencido» de que con un tema tan sensible será positivo llegar a Europa con un «planteamiento pionero» y consensuado. «Ojalá mañana -por hoy- tengamos una postura común y demos buen ejemplo», añadió.

César Antón defendió también el trabajo de la Junta de Castilla y León en esta materia, una Comunidad Autónoma que fue, reseñó, «pionera» con la aplicación de la Ley Integral contra la Violencia de Género y que ya ha comenzado un debate nuevo para ampliar la normativa. También, recordó el trabajo desarrollado para alcanzar el Pacto Social de toda la sociedad de la región contra esta lacra.

▶ CUMBRE AUTONÓMICA SOBRE VIOLENCIA DE GÉNERO

Los representantes de algunas comunidades analizan y debaten el texto presentado por Castilla y León. / R. CACHO (ICAL)

Las autonomías refuerzan el documento del dictamen con cuatro nuevos puntos

El jefe del Ejecutivo regional, Juan Vicente Herrera, dará a conocer hoy las aportaciones concretas y las conclusiones del encuentro

• Entre las propuestas se incorporarán algunas relacionadas con la medición de los efectos que causan las iniciativas planteadas por los gobiernos frente a la violencia de género.

ICAL / VALLADOLID

El documento del dictamen sobre violencia de género que el presidente de la Junta, Juan Vicente Herrera, defenderá ante el Comité de las Regiones en octubre incorporará cuatro o cinco nuevos puntos, según informó ayer el consejero de la Presidencia y portavoz de la Junta, José Antonio de Santiago-Juárez, quien indicó que el contenido final lo presentará hoy el propio Herrera. De este modo, el dictamen pasará de estar integrado por 18 puntos a 22 ó 23.

Entre esas aportaciones, previsiblemente, se incorporarán algunas de la Federación Española de Municipios y Provincias (FEMP) relacionadas con la medición de los efectos que causan las medidas tomadas por los distintos gobiernos frente a la violencia de género; el establecimiento de circuitos de atención a las víctimas coordinados entre las distintas administraciones, así como otras para asegurar una atención integral a las víctimas independientemente del lugar en el que vivan.

Así lo señaló la directora del área de Igualdad de la FEMP, Nina Mielgo, quien resaltó la importancia de la atención a víctimas de violencia de género de colectivos como los discapacitados, la mujer rural, inmigrante y de etnias minoritarias, entre otros.

[”]

De Santiago-Juárez
Portavoz de la Junta

«El documento definitivo pasará a estar integrado por 22 ó 23 medidas»

Mielgo calificó el documento como «muy importante», como también lo hizo la consejera de Bienestar Social del Gobierno Canario, Inés Nieves Rojas, quien felicitó a Herrera y destacó la necesidad de visualizar las medidas que se toman en el resto del país para luchar contra la violencia de género, así como de crear ese observatorio a nivel europeo.

Por su parte, la representante de Madrid, María José Cejuela, destacó la iniciativa de Castilla y León para «instar a a aplicar este dictamen en Europa».

En este punto coincidió con el director general de Justicia y Menor de la Comunidad Valenciana, Antonio Gastaldi, quien apuntó que todas las iniciativas que llevan a cabo las comunidades autónomas van a ser publicadas por un organismo como es el Comité de las Regiones y que puede provocar algún tipo de iniciativa legislativa.

La consejera de Servicios Sociales de La Rioja, Sagrario Loza, resaltó la importancia de que el texto recoja aspectos relacionados con la violencia de género entre el colectivo inmigrante.

PRESENCIA MÁS ACTIVA. Por su parte, la directora general de Relaciones Institucionales y Acción Exterior de Castilla y León, María de Diego, quien habló en representación de De Santiago-Juárez al inicio de la cita, destacó la importancia de las misma para dar «una representación más activa» a los representantes de la Delegación Española en el Comité de las Regiones de Europa, tras haber alcanzado una visión única en Castilla y León en torno al dictamen.

Igualmente, De Diego consideró «fundamental» la participación de la FEMP para trasladar al ámbito local y provincial los contenidos del documento.

La directora general no quiso tampoco dejar pasar la oportunidad de recordar el apoyo que Herrera tuvo al ser designado ponente del dictamen por la Mesa del Comité de las Regiones.

▶ NUEVO MODELO FINANCIERO

Plantean que los órganos del Grupo central se elijan como en las cajas

La declaración aboga por un protocolo laboral y un plan de negocio que haga de las entidades un referente nacional

ICAL / VALLADOLID

Los agentes políticos, económicos y sociales de Castilla y León plantean que la entidad central que dirija al Grupo Cajas de Castilla y León sea «una entidad financiera plena con naturaleza jurídica similar a la de las cajas y con sus órganos de gobiernos elegibles proporcionalmente a semejanza de los de las cajas», según el último texto de la declaración de apoyo al proceso de integración que ayer se distribuyó entre los colectivos firmantes. De este modo, se pretenden reforzar las garantías de que el diseño del Grupo mantendrá la naturaleza jurídica de las entidades financieras, si bien deja entrever las dificultades que puede encontrarse este planteamiento que, deja claro, debe proponerse a las «instancias pertinentes». En todo caso, la declaración se compromete a que para evitar la desnaturalización en la estructura de gobierno de la Entidad Central «se adoptarán todas las medidas contractuales y estatutarias necesarias», que se verán complementadas y reforzadas con medidas legislativas.

NATURALEZA JURÍDICA. El mantenimiento de la naturaleza jurídica de las cajas era uno de los caballos de batalla que habían planteado los agentes sociales en la negociación de esta declaración y que ahora tendrán que decidir antes del próximo jueves si suscriben el texto. La otra reticencia tenía que ver con las garantías para el empleo que en la declaración queda conjurada con un protocolo que garantice el nivel y la homogeneización de las condiciones laborales. Del mismo modo, abogan por garantizar la posibilidad de competencia y apuestan por un plan de negocio para convertiralas en un referente nacional. Por último, considera que, si en el Contrato del Grupo que negocie una comisión designada por los Consejos de Administración de las entidades se respetasen todos estos parámetros, los miembros de las organizaciones que firmaran el documento mostrarían también su conformidad con la integración. El texto fue remitido a PP, PSCyL, Cecale UGT, CCOO.

Tras la presentación de este documento, desde el PSOE autonómico recordaron a los sindicatos que el proceso de integración «no es un autoservicio en el que cada uno puede coger lo que quiere», mientras que en CCOO entienden que el texto es «positivo» porque avanza en las reivindicaciones sindicales.

▶ Más información en
Negocio Castilla y León

Canarias agradece la solidaridad regional con los inmigrantes

ICAL / VALLADOLID

La consejera de Bienestar Social del Gobierno de Canarias, Inés Nieves Rojas de León, dio ayer públicamente las gracias a la Junta por su «solidaridad» a la hora de recibir a los niños inmigrantes subsaharianos que llegan a las islas procedentes del continente africano, ya que, según explicó, cuando pidió ayuda al consejero de Familia, César Antón, «fue la primera que abrió las puertas». «Por ello, todos los habitantes de Castilla y León deberían sentirse orgullosos de su Ejecutivo regional», incidió.

Rojas de León, quien asistió a la primera jornada de la Cumbre sobre Violencia de Género comentó que ayer también visitó un piso de Valladolid en el que residen diez niños que llegaron desde Canarias. «Ellos están encantados e integrados perfectamente en la sociedad y la ciudad les ha acogido muy bien, como ellos mismos contaban», indicó.

La Junta ha albergado, entre 2007 y 2008, 83 niños subsaharianos procedentes de Canarias, jóvenes con total responsabilidad por parte de la Junta y ajenos al protocolo de colaboración con el Ministerio de Trabajo. En este sentido, César Antón agradeció las palabras de la representante de Canarias y manifestó que Castilla y León «da así una demostración de la solidaridad».

ZARANDAJAS
ANTONIO PIEDRA

Un puntazo

El paso de Soraya Sáenz de Santamaría por la pasarela de El Mundo ha sido un puntazo de esos que le dejan a uno «con la bandurria en el panegírico», como decía una castiza de mi pueblo. Nunca supe qué era eso del panegírico, aunque lo supuse por el sitio donde apuntaba la señora Raimunda. Yo conocí a Soraya en las clases y en los pasillos del Instituto Zorrilla de Valladolid, siendo yo profesor de bachillerato. Era una muchacha despierta, simpática, vivaracha, y adornada con todas las virtudes que han las mujeres chicas. Pero, claro, nunca imaginé, vista la pierna ahora con todas las misericordias del desnudo, que guardara «una combinación explosiva».

Y tan explosiva. Como que Rajoy, que es un lascivo con puñetas sin almidonar, ha retirado su crítica histórica a las ministras del Vogue. Y la propia vicepresidenta del Gobierno ha reconocido que está muy bien: que lo que cuenta es el trabajo, y Soraya lo borda con trilita de organdí. O sea, que el problema al desnudo, como decía Churchill cada vez que visitaba un cabaret en tiempos de guerra, no es de la chica, sino del mirón que hace calceta con las ligas. Qué problema el nuestro: hemos mirado a Soraya con el panegírico de la política.

Gracias a Soraya, la política nacional se ha dulcificado en estos días un mucho. Que España sea el único país que no cumple con la norma europea que cierra el grifo del dinero al terrorismo, resulta casi un alivio. Hombre, que el novio de la terrorista Beloki, o como se escriba, se quede en la cárcel, el pobre, con el panegírico confundido entre los congelados de pescanova para ser papá… Incomprensible. No sé cómo Rubalcaba, que tiene una «habilidad» especial para oler el pescado, ha permitido tamaña injusticia.

Y claro, y siguiendo con los grandes problemas de la lonja nacional, nada de extraño tiene que Solbes, que es como el sunsún de los salmones en desove, nos haya metido el panegírico de la recesión y del paro como «una situación insólita», pero mucho más benigna que otros países. Soraya, por favor, lo tuyo no es «un puntito», como dice tu colega Núñez Feijóo. Es un puntazo de esos que rompe las medias de la maltrecha y leal oposición. ■

|COMENTARIO EDITORIAL|

Formación continuada

La consejera de Administración Autonómica, Isabel Alonso, presentó ayer el Plan de Formación 2009 de la Escuela de Administración Pública de Castilla y León (Eclap), que este año contará con un presupuesto de 4,8 millones, un 3,3 por ciento superior al de 2008. Las 1.500 actividades formativas en las que participarán más de 33.000 empleados públicos conforman un completo programa que permite a los trabajadores la profesionalización y adquisición de habilidades y técnicas que hagan la administración más sencilla, abierta, accesible e integradora para los ciudadanos. Alonso justificó que en tiempos de crisis hay que establecer prioridades y, según reconoció, la Consejería se volcará en formar a los trabajadores públicos para responder a las necesidades ciudadanas, cada vez mayores y diferentes de las existentes hace unos años.

Uno de los platos fuertes de la Eclap a lo largo de este año será la formación tecnológica, con la que se ahonda en la implantación de la Administración electrónica. Castilla y León se convertirá en la primera comunidad en aprendizaje online, puesto que el 40 por ciento de las horas impartidas se cursarán a través de vías telemáticas. Con ello, la Junta moderniza uno de los aspectos fundamentales para mejorar el servicio ciudadano, a la vez que facilita a los empleados públicos la formación al poder compatibilizarla con la vida profesional y personal. Asimismo, teniendo en cuenta la gran extensión geográfica de la Comunidad y la dispersión de la población, y por tanto de los trabajadores públicos, las nuevas tecnologías permiten acceder a la formación a un buen número de personas que hasta ahora no podían desplazarse.

Con todas estas notas positivas, la programación formativa tiene su mayor objetivo en mejorar la competitividad de los empleados y abrir la Administración a las exigencias y necesidades de los ciudadanos. Si estos dos propósitos se cumplen, el esfuerzo presupuestario, material y humano de la Junta habrá merecido la pena y todos saldremos ganando con la implantación de una administración moderna y que sirve a la sociedad castellano y leonesa.

Enfermedad social

La cumbre autonómica que reúne desde ayer a representantes de todas las comunidades en Valladolid para acordar un dictamen conjunto sobre la lucha contra la violencia de género que la delegación española propondrá a las instituciones europeas supone todo un hito en una doble dirección: la primera, porque no son muchas las cuestiones que merecen la atención y el esfuerzo de todas las autonomías, en ocasiones, más interesadas en la diferencia que en el trabajo conjunto y, también, porque es una prueba evidente de que las comunidades son también Estado y por lo tanto se deben sentir concernidos ante problemas que afecten a sus ciudadanos, con independencia de sus competencias. En este espíritu, la reunión supone una muestra evidente de lo preocupante del problema. Ayer mismo se conocieron datos que dibujan la relevancia de esta lacra: 70 mujeres fallecidas (seis de ellas en Castilla y León) y 400 denuncias al día son cifras significativas para darse cuenta de que la violencia machista es el mayor obstáculo para garantizar la igualdad entre hombres y mujeres que pregona la Constitución. Otro dato, el hecho de que casi un tercio de los hombres que mataron a sus parejas el año pasado tuviera antecedentes por malos tratos pone de manifiesto que algo continúa fallando en un sistema que, como dijo recientemente la directora de la Mujer de Castilla y León, Alicia García, debe coordinarse y buscar todos los medios para ofrecer a las víctimas una protección total. Sólo así habrá más denuncias y se podrá facilitar la actuación de los Cuerpos de Seguridad del Estado y de la Justicia, instituciones que necesitan más medios para luchar contra el problema. Baste recordar como triste ejemplo que sólo una de las provincias de la Comunidad tenga un juzgado especializado. Con todo, la reunión de Valladolid ya es en sí toda una declaración de principios que expresa la preocupación de los responsables públicos por concienciar a toda la sociedad de la magnitud del problema porque la violencia de género es una enfermedad social y hasta que el paciente no sea consciente de su mal será más difícil aplicar un remedio.

|HUMOR GRÁFICO| MANOS LIBRES

|LAS FRASES|

PEDRO JOSÉ MUÑOZ
Secretario de Organización del PSCyL

«El proceso de integración de las cajas no es un autoservicio en el que cada uno puede coger lo que quiere»

ALFREDO PÉREZ ALENCART
Poeta y ensayista

«Bush, como cualquier otro mandatario ensoberbecido por la potencia de su nación, es paradigma actual de lo nefasto de la beligerancia y la avidez sin vergüenza»

|PERSONAJE DEL DÍA|

César Antón

CONSEJERO DE FAMILIA E IGUALDAD DE OPORTUNIDADES

Antón presidió ayer en el Monasterio de Valbuena (Valladolid) la cumbre autonómica sobre violencia de género, de la que saldrá el dictamen consensuado que presentará el presidente Herrera en el Comité de las Regiones europeo. Antón defendió el liderazgo de Castilla y León en esta lucha.

|LA PRUEBA DEL NUEVE|

Responsabilidad en las Cortes

Leo que el PSOE ha retirado 86 proposiciones en las Cortes antes de ser debatidas y que, de ellas, más de un tercio las eliminaron cuando ya se había constituido la comisión que tenía que estudiarlas. Es cierto, como dice el secretario general del Grupo Socialista, Jorge Félix Alonso, que se presentan más de 700 proposiciones al año y que la cifra de las retiradas apenas supera el 10%, pero creo que el criterio de la cantidad no debe ser el definitivo. No voy a entrar en las dietas que se cobran o no por asistir a las sesiones, cuestión que me parece demagógica, pero estos datos deberían llevar a la reflexión sobre algunos vicios del Parlamento regional que, también digo yo, se solventarían si nuestros procuradores pudieran tener dedicación completa. Me refiero a la cantidad de veces que sus señorías, de uno y otro lado, llegan a sus escaños con el qué hay de lo mío, es decir, con esa propuesta o iniciativa que afecta a situaciones y lugares muy concretos. Sus señorías, más que nadie, están obligados a hacer Comunidad y, según el Estatuto, nos representan a todos los castellanos y leoneses y no sólo a los de su circunscripción. Ello debe visualizarse en cada sesión y de paso, pedir a los responsables socialistas más responsabilidad. Que son muchos kilómetros que recorrer para irse a casa de vacío.

EL PAISANO

▶ 'REBELIÓN' EN LOS JUZGADOS

Las concesiones salariales del Ejecutivo pretenden evitar que se produzca la anunciada jornada de 'togas caídas'. / PATRICIA

El Gobierno comprará la paz judicial con mejoras y aumentos salariales

Tanto el Ministerio de Justicia como el CGPJ consideran que las reivindicaciones de los togados son «asumibles» y se comprometen a «estudiar y rectificar» su sistema retributivo

• Tras conseguir sus aspiraciones económicas, todo apunta a que los magistrados se olvidarán, al menos por el momento, de sus amenazas de ir a la huelga el mes que viene.

AGENCIAS / MADRID

Los jueces, cómo no, se saldrán con la suya. No importa que la sociedad les haya puesto una cruz por insolidarios y que hayan pasado a formar parte de la larga lista de colectivos odiados. *Ande yo caliente y ríase la gente*, han debido pensar los magistrados, sabedores de que la mala fama ganada con sus amenazas de huelga se verá largamente compensada por las prebendas salariales que les concederá el Gobierno a cambio de su apaciguamiento. Así lo explicaron ayer el secretario de Estado de Justicia, Julio Pérez, y la portavoz del Consejo General del Poder Judicial (CGPJ), Gabriela Bravo, que consideraron «asumibles» las reivindicaciones de las asociaciones de togados y anunciaron que la mayoría de sus demandas ya están siendo objeto de estudio en ambas instituciones, incluidas las referentes al sistema retributivo.

Al respecto, el *número dos* del Departamento que dirige Mariano Fernández Bermejo admitió que las nóminas de los jueces deben «corregirse, estudiarse y rectificarse». Eso sí, para que la capitulación no fuera demasiado escandalosa, Pérez negó que en 2009 vayan a producirse «subidas generales» de los sueldos.

Todo ello se supo durante la comparecencia del representante del Ejecutivo y de la dirigente del máximo órgano de gobierno de los magistrados, que informaron a los medios de comunicación tras la reunión de la Comisión Mixta entre el Consejo y el Ministerio, en la que, según anunciaron, se analizó con detalle el documento emitido por las principales asociaciones de jueces, que la semana pasada concedieron seis meses al Gobierno para evaluar su compromiso con la modernización de la Justicia antes de acudir a la huelga el 26 de junio.

Además de aumentar las pagas de los díscolos, Pérez anunció que el 30 de enero se aprobará un nuevo sistema «de medición de esfuerzos», que, presuntamente, será un «instrumento esencial para redefinir la planta judicial y el número de órganos judiciales y jueces que se necesitan». Se trata, en suma, de determinar qué profesionales tienen atasco en sus juzgados por *torpes* y cuáles están realmente desbordados por su trabajo.

«Un juez cobra lo mismo que cualquier otro funcionario», reiteró el secretario de Estado antes de añadir que «ésa es una situación que debe ser corregida». O sea, finalmente los togados tendrán el dinero extra que ha motivado todo el contencioso.

Al ser preguntada acerca de las injerencias del Gobierno denunciadas por los jueces en relación al *caso Mari Luz*, Bravo indicó que «la división de poderes la garantiza la Constitución». «Nosotros confiamos en los poderes públicos, respetamos sus críticas y entendemos que son manifestaciones de su libertad de expresión, si bien es cierto que siempre hemos reivindicado un clima de calma y de respeto institucional», añadió.

Respecto al discutido derecho de huelga de los togados, la representante del CGPJ apeló a la «responsabilidad institucional» del colectivo y manifestó su confianza en que finalmente aceptarán que «el paro no es el cauce más adecuado para hacer visibles sus reivindicaciones». No cabe duda de que lo harán, puesto que *poderoso caballero es Don Dinero*.

El PP amenaza con romper el pacto

El PP no está dispuesto a que las concesiones del Ejecutivo -con las que la formación de Rajoy está de acuerdo- estropeen un filón de oposición tan jugoso. Por ello, la *número dos* de los conservadores, María Dolores Cospedal, se apresuró ayer a anunciar que el partido de Génova solicitará al Gobierno una reunión inmediata del Pacto para la Modernización de la Justicia, que suscribieron el pasado verano el PSOE y el PP, para analizar el grado de cumplimiento de dicho acuerdo. Según advirtió la manchega, si el Ejecutivo no lo cumple pondrá «en riesgo» la vigencia del documento. De hecho, Cospedal insistió en la necesidad de convocar la comisión de seguimiento del Pacto de Justicia, porque «la mayoría de las demandas de los jueces están contenidas» en dicho acuerdo, que, recalcó, «obliga fundamentalmente al Gobierno», que se comprometió a poner en marcha una serie de medidas para modernizar la Administración de Justicia. «Queremos saber si el Gobierno va a cumplir con lo que prometió o una vez más va a incumplir lo que incluso firmó», aseveró la *popular*, que no realizó comentario alguno sobre el anuncio del Ejecutivo respecto a su predisposición a atender las demandas de los togados, principalmente salariales.

EL ANÁLISIS

El Ejecutivo ha dicho 'sí' a casi todo

Nóminas más suculentas, la supresión de los traslados forzosos, la creación de nuevas plazas... El Ejecutivo cede al grueso de las reclamaciones del sector más 'díscolo'.

Antes de que la inyección de dinero anestesie por completo las estridentes quejas de los magistrados respecto a la necesidad perentoria e ineludible de reformar a fondo la Administración judicial, el Gobierno quiere aprovechar para realizar algunos cambios que no solo se reflejen en las nóminas de los magistrados, sino que beneficien a los ciudadanos, principales damnificados por el funcionamiento de unos tribunales que bien pueden ser considerados como *tercermundistas*.

Así, además del muy mal disimulado aumento de las nóminas -que se hará mediante el aumento sustancial del pago de las guardias y de incentivos en las sustituciones-, ayer se acordó la creación de una figura llamada *jueces volantes*, que pretenden ser la respuesta a «a la existencia de un número de vacantes permanente», que obligan a «generar sistemas que permitan cubrir esas plazas con titulares».

El objetivo, por tanto, es «crear plazas judiciales que puedan servir para esa sustitución». Además, el secretario de Estado de Justicia, Julio Pérez, anunció la voluntad del Ministerio de suprimir el traslado forzoso por ascenso. En la actualidad, cuando un juez cumple dos años en la carrera, asciende a magistrado, lo que lleva implícito un obligado cambio de destino. «En este momento, el 15 por ciento de la carrera judicial tiene la condición de juez y el 85 por ciento restante la categoría superior de magistrado, eso da una idea de cuantas personas pueden estar afectadas», explicó.

Por otra parte, Pérez reiteró que, a comienzos de 2010, estará lista la Nueva Planta Judicial, y manifestó el compromiso del Ejecutivo de «crecer en los próximos cuatro años las mismas plazas que en los cuatro años anteriores». Así, recordó la instauración de 637 puestos de juez.

Respecto a si todas estas prebendas desactivarán la huelga, una decisión que se tomará mañana en las juntas que los togados celebrarán en toda España, el responsable de Justicia explicó que solo podrá contestar «el mismo día 21 por la tarde».

▶LA LUCHA CONTRA ETA

La Policía gala localiza un piso franco que 'Txeroki' usaba como refugio

FAX PRESS / PARÍS

La Policía gala informó ayer de que ha localizado un apartamento en el centro de Francia que sirvió de escondite a varios dirigentes de ETA, entre ellos a su ex *número* uno Mikel Garikoitz Aspiazu, alias *Txeroki*. El hallazgo, que fue revelado por la ministra del Interior del país vecino, Michèlle Alliot-Marie, se produjo el pasado sábado y fue significado por la responsable política como una nueva muestra del excelente funcionamiento de la colaboración entre las Fuerzas de Seguridad de ambos lados de los Pirineos.

«No ha habido una semana en la que las fuerzas de policía francesas y las fuerzas de seguridad españolas no lograran tener resultados positivos en la lucha contra ETA en todos los sitios, especialmente en Francia», comentó además el director de la Policía Nacional gala, Frédéric Péchenard, que se fijó como objetivo para 2009 acabar con los grupos independentistas *Irrintzi* y *El País vasco no se vende*, que periódicamente cometen atentados contra intereses turísticos e inmobiliarios del País vasco francés.

El jefe de los agentes galos quiso dejar claro que «se trata de personas que no están ligadas directamente a la organización terrorista, en la medida en que sus acciones son menos peligrosas y menos espectaculares», pero tal realidad no es óbice para que sean motivo de enorme preocupación y se quiera luchar contra ellas.

▶ PAÍS VASCO

Dos municipios regidos por ANV recibirán dinero del 'Plan E'

AGENCIAS / MADRID

Mientras la Fiscalía y la Abogacía del Estado confirmaban que ya trabajan para impedir, si llega el caso, que partidos o plataformas sucesoras de la ilegalizada Batasuna -como D3M- puedan concurrir a los comicios autonómicos vascos del próximo 1 de marzo, ayer también se supo que al menos dos ayuntamientos en manos de ANV recibirán el dinero del *Plan E* del Gobierno para la creación de empleo. Se trata de proyectos presentados por los consistorios del pueblo guipuzcoano de Mondragón y del navarro Vera de Bidasoa, ambos gobernados por la formación proetarra, que se niega a condenar los atentados.

Red de espías 'a la madrileña'

El consejero de Interior de la región central niega la acusación de haber creado un servicio de Inteligencia para recabar extraoficialmente datos sobre políticos y tramas de corrupción

• La 'número dos' del PP, María Dolores Cospedal, admite que, si se prueba la existencia de la organización, compuesta por ex policías y detectives, sería un escándalo «muy grave».

La presidenta de la Comunidad de Madrid, Esperanza Aguirre, es la superior directa de Francisco Granados. / EFE

AGENCIAS / MADRID

La guerra interna del PP en Madrid, que ha llevado a las *trincheras* a la jefa regional, Esperanza Aguirre, y al alcalde capitalino, Alberto Ruiz Gallardón, no se libra ya solo en Caja Madrid. Desde ayer, los combates por hacerse con el control de la región central y la enorme cuota de influencia que conlleva se desarrollan también en el escabroso terreno del espionaje político.

Al menos es así de hacer caso a las informaciones que dan todo lujo de detalles sobre un supuesto servicio secreto creado y dirigido por el consejero de Presidencia, Justicia e Interior de la Comunidad de Madrid, Francisco Granados, que habría reclutado a un ex policía y varios ex guardias civiles para que investiguen a políticos y estudien los entresijos de tramas de corrupción como la de Ciempozuelos o el *caso Bloque*.

Presuntamente, el equipo de espías actuaría como una agencia de detectives, en la que los ex profesionales rentabilizan sus antiguos contactos, pero con dinero público y amparo del Gobierno regional, según relata Marcos Peña, supuesto jefe operativo de la trama y confidente del rotativo que ha destapado el escándalo. En suma, el entramado, tan discreto como ilegal, se habría encargado de obtener «datos reservados, al margen del control político o legal.

Además, de hacer caso a lo publicado hasta ahora, sus pesquisas se centraban en los «escándalos» que afectan al PSOE en pueblos como Ciempozuelos, la trama de corrupción policial de Coslada, o el mundo de las licencias de las discotecas de la urbe española.

La *bomba* es de tal calado que incluso la *número dos* del propio Partido Popular, María Dolores Cospedal -perteneciente al sector oficialista del partido y, por tanto, *enemiga* declarada de Aguirre-, compareció ante los medios de comunicación para informar de que tanto la jefa regional como el propio Granados han «desmentido tajantemente» la supuesta red de espionaje, una trama que, de confirmarse, sería «muy grave».

> Pese a que la **Fiscalía** no cree que haya delito, la petición de **responsabilidades** es unánime

La secretaria general de la formación de Génova se hacía así eco de las palabras del consejero de Justicia e Interior, que afirmó que su departamento se limita a desarrolla «estrictamente» las labores de Seguridad, «de acuerdo a las competencias que le da la Ley». Aguirre, más sibilina pero menos rotunda, se limitó a comentar que siempre que el Gobierno central tiene problemas -ahora la crisis- ataca al Ejecutivo madrileño.

No parece, no obstante, que se trate de una pura invención, puesto que, al margen de la Fiscalía de Madrid, que no ve «a priori» la comisión de delito alguno en el supuesto *servicio secreto* de Granados, el escándalo se tradujo en un aluvión de reacciones, todas ellas unánimemente críticas.

Entre ellas está la previsible de los socialistas madrileños, que, por boca de su secretario general, Tomás Gómez, consideraron que, «de confirmarse» la noticia, dicha red sería «similar a una organización mafiosa» y supondría «el caso más grave de corrupción de la democracia española».

Más cauta, y probablemente digna de consideración por neutral, fue la respuesta del Sindicato Unificado de la Policía (SUP), que solicitó a los responsables de las Fuerzas de Seguridad que abran, «de forma inmediata», una investigación para intentar localizar a los agentes que hayan colaborado y facilitado información policial a la red de Granados. Según el jefe de la central, Sánchez Fornet, si lo publicado se confirma, cuantos policías estén implicados habrán incurrido en una falta muy grave, con expediente de expulsión y delitos contra la Ley de Protección de Datos.

La Audiencia cita a tres jefes de la CNMV para que declaren sobre la estafa de Fórum

EFE / MADRID

En una decisión que sin duda tendrá notables repercusiones mediáticas y políticas, la Sala de lo Penal de la Audiencia Nacional ha ordenado que declaren en el caso Fórum Filatélico los ex presidentes de la CNMV Manuel Conthe, Blas Calzada y Juan Fernández Armesto, entre otros responsables financieros, ya que considera que sus testimonios son «necesarios, posibles y útiles» para conocer el trato dado a una empresa cuya caótica situación contable llevó a decenas de miles de inversores a perder todo su dinero.

El tribunal señala que, con independencia de que no esté determinada la responsabilidad del Estado «en la cadena de hechos que llevaron al presunto fraude masivo», los mencionados testimonios deben aportar «lo que sepan acerca de la consideración de Fórum Filatélico como entidad financiera no registrada».

Esa afirmación, recogida en la memoria del organismo de 1999 (siete años antes de la intervención judicial), llevó al bufete Osorio y Asociados, entre otros, a apuntar a la posible responsabilidad patrimonial del Estado por la falta de control adecuado, lo que se traduciría en un gasto multimillonario para las arcas del Estado.

Tras conocer la llamada de la Audiencia, Calzada y Conthe mostraron su disposición a declarar cuando el juez Garzón les cite, aunque no quisieron comentar, por ahora, la actuación de la CNMV en relación con el fraude.

Los asesinatos machistas provocan un 'efecto llamada'

El 65 por ciento de estos crímenes se produjo el año pasado durante los cinco días siguientes a la comisión de otro. El 31 por ciento de los delincuentes ya tenía antecedentes penales

• Los familiares de las víctimas siguen sin prestar la ayuda necesaria a las autoridades para que éstas frenen la sangría. Solo el 1,4 por ciento se atrevió a dar este paso.

FAX PRESS / MADRID

El *efecto llamada* parece no ser patrimonio exclusivo de la inmigración, sino desgraciadamente también, con los datos en la mano, de la violencia machista, dado que el 65 por ciento de los asesinatos por esta causa se produce el mismo día o en los cinco siguientes a que haya ocurrido otro crimen similar. El delegado del Gobierno para la Violencia de Género, Miguel Lorente, admitió ayer que existe un factor «precipitante o de imitación» entre los violentos, que les lleva a reproducir estas conductas.

«La violencia no genera violencia en los no violentos, pero en las personas que han vivido ésta, o la contemplan para resolver conflictos, puede ser susceptible de ser copiada», admitió.

Así, el año pasado el 11,4 por ciento de estos crímenes se produjo el mismo día en el que había habido otro, el 2,8 por ciento un día después, el 7,1 por ciento pasadas 48 horas, el 5,7 por ciento cuatro jornadas más tarde y el 5,7 por ciento, cinco.

La violencia de género parece estar inmersa en un escenario recurrente. El 31,4 por ciento de los agresores tiene antecedentes policiales -no necesariamente condenas, aunque también se dan algunos casos que Lorente no contabilizó-. En este sentido, el porcentaje ha aumentado, aunque el Gobierno no quiso especificar cifras. El 21,4 por ciento de los asesinos había sido sentenciado por violencia previa con la misma víctima que luego acabó matando; el 7,1 por ciento antecedentes por malos tratos anteriores a otra mujer y el 2,8 por ciento antecedentes por otro tipo de delitos. La estadística de Igualdad cuenta 70 víctimas mortales por agresiones en todo 2008 -uno menos que el anterior- y hay otros siete en investigación. La evolución de los asesinatos fue a la baja a partir de mayo, pero diciembre -con nueve decesos- rompió la tendencia y hay que contemplarlo como un mes «que suele arrojar anormalidad», dijo el delegado del Gobierno: hubo más muertes, más violentas, más suicidios y más agresores jóvenes.

La tasa de homicidios por 10.000 denuncias se situó en 4,6 -hasta septiembre- frente al 5,6 del año anterior; y también quiso subrayar Lorente que las defunciones se redujeron en cinco puntos desde la aprobación de la Ley Integral contra la Violencia de Género, hasta una media de 66,5 anuales frente a las 71,5 anteriores a 2004, y que los números de homicidios actuales hay que contemplarlos en un contexto de aumento de población en este período.

Durante los nueve primeros meses del año pasado, cada día se presentaron cerca de 400 denuncias, el 75,6 por ciento por parte de la víctima y solo un 1,4 por ciento por parte de los familiares, un porcentaje muy bajo, pero aun así un 116,4 por ciento más en comparación con 2007. El resto de las querellas procedieron de atestados por intervención directa -12 por ciento- y por la apertura de un parte de lesiones -17-.

En 2008 se presentaron 37.239 denuncias, un 15,9 por ciento más. Algo positivo para Lorente fue que «si se están incrementando las denuncias y no aumentan proporcionalmente los homicidios, significa que las aquéllas están resultando efectivas». «Hoy por hoy es más seguro denunciar que no hacerlo», añadió, destacando que las posibilidad de ser asesinada son menores después de acudir a la Policía. El 22,9 por ciento de las féminas que fallecieron había ido al juez, el 20 por ciento había pedido una orden de protección y el 14,3 por ciento tenía una orden de este tipo en vigor.

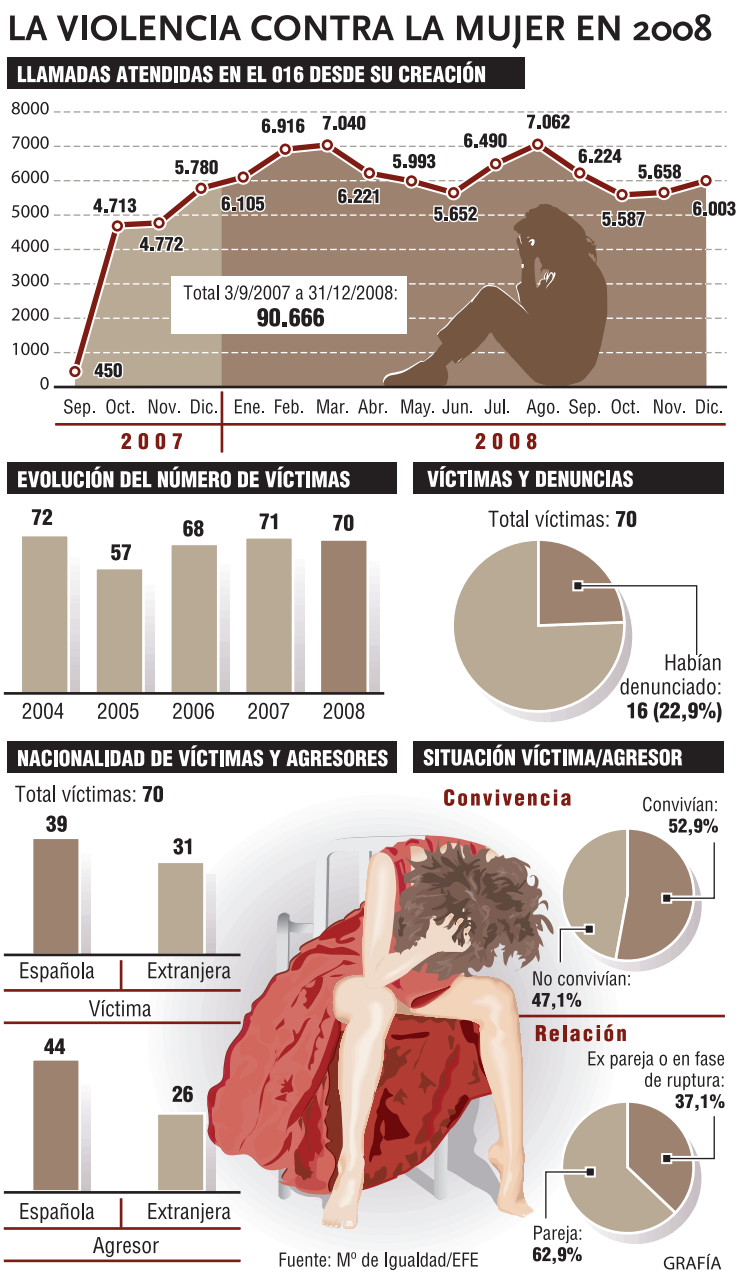

Con la **sangre** no se **juega**

Comienza un juicio contra una mujer que pudo haber denunciado sin fundamento a su ex novio por malos tratos, así como por obligar a su hija de seis años a ver películas porno

EFE / SEVILLA

La picaresca patria siempre está presente en cualquier ámbito, ya sea la venta de puntos del carné de conducir o incluso denuncias por malos tratos. El *Lute* confesó hace unos días que las infundadas acusaciones de su ex esposa le habían perjudicado gravemente. Hoy, la acusación particular pedirá 90.600 euros en multas para una mujer acusada de haber presentado nueve querellas falsas contra su ex compañero, primero por violencia machista y luego por delitos de índole sexual contra la hija de ambos, de seis años.

M. L. A. V. será enjuiciada en el juzgado penal 7 de Sevilla por nueve presuntos delitos de denuncia falsa, que posteriormente fueron archivados por el Juzgado de Violencia sobre la mujer.

Tras una primera denuncia que imputaba a su ex compañero cuatro episodios de malos tratos y amenazas, el 19 de abril de 2007 presentó una segunda y además le culpó de haber mostrado a su hija de seis años películas pornográficas. Desde esa fecha, la pequeña «le coge los pechos a su madre de forma sexual y se engancha a sus piernas haciendo movimientos eróticos», según indicó.

Esta querella fue archivada en mayo de 2007 por el Juzgado de Violencia sobre la Mujer número 2 de Sevilla, que rechazó la petición de que el padre fuese privado de la patria potestad y de que se le prohibiese comunicarse con su hija.

F. R. A. imputa ahora a su ex compañera nueve presuntos delitos de falsa acusación por los que pide multas de 90.600 euros, además de 20.000 de indemnización por el daño moral causado. Su abogado sostiene que la fémina imputó «deliberada y conscientemente» unos delitos «a sabiendas de la falsedad de los mismos».

▶ CHINA

Una mujer china y sus hijos.

El H5N1 resurge con la muerte de dos mujeres y el contagio de un bebé en 15 días

EUROPA PRESS / PEKÍN

Las autoridades sanitarias realizaron ayer un llamamiento para reforzar los controles después de la muerte de dos mujeres por el H5N1 y el contagio de una niña en apenas un par de semanas, y tras casi un año sin bajas.

El Ministerio de Sanidad advirtió, asimismo, de que las inminentes celebraciones del Festival de la Primavera, al generar un movimiento masivo de población y alimentos, pueden incrementar la expansión de los focos.

La temporada de mayor riesgo de contagios tiene lugar, además, entre octubre y marzo, al igual que con otros agentes patógenos, por lo que las posibilidades de infección se multiplican.

De momento, no se ha informado de ningún brote de gripe aviar en Shanxi (norte) y Hunan (centro), las dos provincias por las que pasó la pequeña de dos años que se encuentra en estado grave.

La menor cayó enferma el 7 de enero en Hunan y fue hospitalizada por sus abuelos, cuatro días más tarde, en Shanxi. Sufre neumonía grave, ha sido derivada al hospital infantil de la provincia y está siendo tratada por un equipo exclusivo de médicos y enfermeras. Se ha examinado a 67 personas que estuvieron en contacto con ella y, de momento, nadie ha dado muestras de estar infectado.

Los otros dos casos de humanos contagiados en lo que va de año, se produjeron en la provincia de Shandong (este) y Pekín. Las mujeres tenían 27 y 19 años, respectivamente. Así las cosas, el número oficial de infectados en China con el virus de la gripe aviar se sitúa en 33 y el de muertos en 22. El de infectados en todo el mundo desde 2003 se cifra en 391, y el de muertos en 247, según los datos de mediados de diciembre de la Organización Mundial de la Salud.

COMIENZA UNA NUEVA ERA | LA CASA BLANCA ABRE SUS PUERTAS AL CAMBIO

Obama acude a su cita con la Historia

Sin precedentes. Washington espera engalanada la toma de posesión del político demócrata, el primer afroamericano que alcanza la Presidencia de EEUU

Prioridades. El mandatario debe afrontar la crisis económica, la guerra contra el terrorismo en Iraq y Afganistán y el cierre de la prisión de Guantánamo

AGENCIAS / WASHINGTON

Hay tantas esperanzas depositadas en él que sería extraño que quien hoy se convertirá en el presidente número 44 de Estados Unidos y el primer mandatario afroamericano que llega a la Casa Blanca, Barack Hussein Obama, no defraude alguna de ellas.

Millones de personas dentro de su país y en todo el planeta creen que el dirigente demócrata marcará un hito histórico y ayudará a afrontar los grandes retos que se presentan en el horizonte, algunos nuevos, otros ya casi endémicos: la crisis económica, la reforma del sistema sanitario, el conflicto palestino, la recuperación de Iraq, la guerra de Afganistán, el cambio climático...

Problemas de tal envergadura que necesitarán algo más que la decidida voluntad de cambio de un político, por muy excepcional que éste sea, para ser afrontados con posibilidades de éxito, pero en los que Obama tiene sin duda mucho que decir como responsable de la primera potencia mundial, a la que se espera lidere por una nueva senda alejada de la que eligió su predecesor, George W. Bush.

Ayer, la ciudad de Washington ultimaba frenética los preparativos para la toma de posesión del demócrata, un acto histórico al que se espera que acudan dos millones de personas.

Se trata de un acontecimiento sin precedentes incluso en esta capital, engalanada con banderolas y gallardetes por doquier y donde todos los escaparates y puestos ambulantes rebosan de objetos relacionados con la ceremonia.

La expectación que el acontecimiento ha suscitado supera cualquier otro evento reciente y pondrá a prueba los recursos de los servicios de transporte, de seguridad y, por supuesto, los de hostelería y restauración.

Cerca de 42.000 agentes de las fuerzas de seguridad, incluidos 10.000 soldados de la Guardia Nacional, permanecen desplegados en la capital estadounidense desde el viernes. Ayer el centro de Washington, un área de 5,6 kilómetros cuadrados, quedó cerrado a cal y canto al tráfico después del mediodía. La ciudad se convirtió así en una especie de fortaleza medieval, pues se cortará también el acceso por los puentes a través del río Potomac y el tráfico aéreo quedará restringido.

Incluso a pie, quienes deseen entrar en las áreas acordonadas tendrán que hacerlo a través de puestos de control y someterse a un exhaustivo registro.

Los servicios de transporte han desplegado un dispositivo especial y han multiplicado el número de autobuses y de trenes de metro que estarán disponibles, pero nadie sabe si serán suficientes para la multitud que se anticipa.

Ante la posibilidad de no poder llegar a los festejos -o al puesto de trabajo-, numerosos residentes en el extrarradio han optado por pasar la noche en la oficina. Es el caso del personal del Congreso, que llevará camas supletorias y sacos de dormir, o de agentes de la Policía, que tratarán de echar una cabezada en algunas iglesias estratégicamente situadas.

Los actos comenzarán cuando el presidente saliente, George W. Bush, reciba por última vez en la Casa Blanca a Obama. La ceremonia de investidura, en la escalinata del Capitolio, arrancará a las 17,30 horas, cuando bajo los ojos del mundo y ante la presencia de representantes extranjeros, los legisladores, el Tribunal Supremo y la prensa internacional, el presidente del Supremo, John Roberts, tome juramento a Obama sobre la Biblia en la que Abraham Lincoln también prometió defender la Constitución.

> El centro de la capital se ha convertido en una **fortaleza vigilada** por 42.000 policías y soldados

En su discurso, según han apuntado sus asesores, el presidente incidirá en el tema central de la responsabilidad, tanto individual como del Gobierno y de las empresas.

Quienes no cuenten con entradas para ver la ceremonia de cerca podrán acudir al Mall, el gran parque que recorre el centro de Washington desde el Capitolio hasta el monumento a Lincoln a lo largo de cinco kilómetros. Tras el acto, Obama y su familia participarán en un almuerzo con los congresistas en el Capitolio, en el que el menú se ha inspirado en los gustos de Lincoln a base de sopa de marisco, faisán y pastel de manzana. Después se desplazará a la Casa Blanca en un desfile en el que participarán más de 90 bandas de música, carrozas y grupos comunitarios.

Tradicionalmente, el presidente recorre el último tramo y entra en la Casa Blanca a pie.

Obama comenzará mañana su primer día completo como presidente con un servicio religioso. Ese mismo día se reunirá con los principales mandos militares para pedirles un plan de retirada para Iraq y prometerá el envío de más tropas a Afganistán. A lo largo de la primera semana también planea emitir una orden que abra el proceso para cerrar la prisión de Guantánamo.

Barack Obama asumirá hoy la Presidencia de EEUU. / MOLLY RILEY (REUTERS)

EN BREVE

1 **BARACK** Obama será hoy el presidente número 44 de Estados Unidos, pero ayer se convirtió en el *pintor en jefe* de una casa de acogida de indigentes, como parte de una jornada dedicada al servicio a los demás en honor a Martin Luther King, que la pasada jornada hubiera cumplido 80 años. En un día así, otros políticos tal vez estarían preparando un discurso que entrará en la historia, pero el demócrata se quitó la chaqueta, se arremangó una camisa impecablemente blanca, metió el rodillo en un recipiente de pintura azul celeste y ayudó a pintar un dormitorio en la Sasha Bruce House, ubicada a un tiro de piedra del Congreso. Este hogar temporal para adolescentes es testimonio del lado oscuro de Washington, una ciudad bipolar donde la fastuosidad del poder se codea con la miseria y marginación de muchos de sus barrios negros.

2 **EL PRESIDENTE** electo se enfrenta al reto de asegurar a los estadounidenses que pueden resurgir de un período de penuria económica, en un discurso inaugural que es uno de los más esperados de los tiempos modernos. El parlamento, que Obama dará desde las escaleras del Capitolio momentos después de haber jurado el cargo, le brindará la mejor oportunidad de adelantar sus metas en la Casa Blanca ante una audiencia masiva. Mientras millones de estadounidenses están desempleados, la economía se encuentra paralizada y el Ejército lucha en Iraq y Afganistán, este discurso genera muchas esperanzas, por lo que el demócrata ha estado trabajando en él durante semanas. Describirá el momento actual y el espíritu que se requiere para emerger de la crisis «más fuertes y unidos que antes», según reveló el portavoz de Obama, Nick Shapiro.

3 **LA COMUNIDAD** negra de Estados Unidos se prepara para vivir el día más feliz de su historia con la investidura de Obama. Afroamericanos de todo el país han viajado a Washington para asistir a la toma de posesión, que cumple las proféticas palabras del reverendo Martin Luther King. «Sueño que mis cuatro hijos vivirán un día en un país en el que no serán juzgados por el color de su piel, sino por los rasgos de su personalidad», dijo King en 1963 en una nación muy distinta. Más de 45 años después, un 69 por ciento de los afroamericanos cree que ese sueño es realidad.

COMIENZA UNA NUEVA ERA | **EEUU SALUDA A SU PRESIDENTE**

LA INVESTIDURA DE OBAMA

Barack Obama, con la mano sobre la Biblia que empleó Abraham Lincoln en 1861, leerá el juramento ante el presidente del Tribunal Supremo, John Roberts. Obama se convertirá así en el 44ffl presidente de Estados Unidos

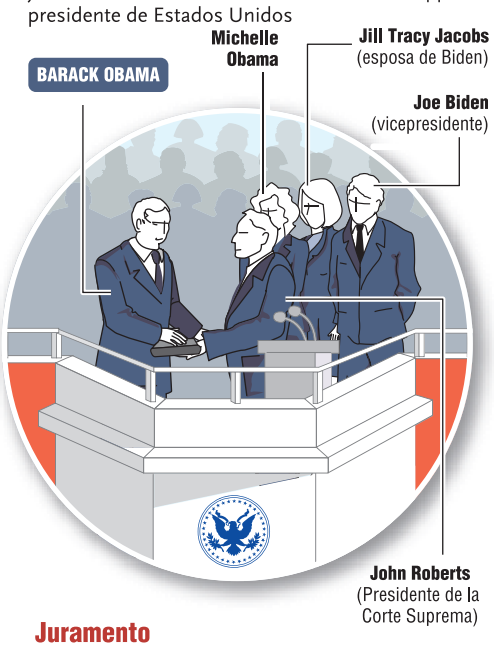

Juramento

'Juro solemne que desempeñaré con fidelidad el cargo de presidente de los Estados Unidos y que daré lo mejor de mí mismo para guardar, proteger y defender la Constitución de los Estados Unidos'

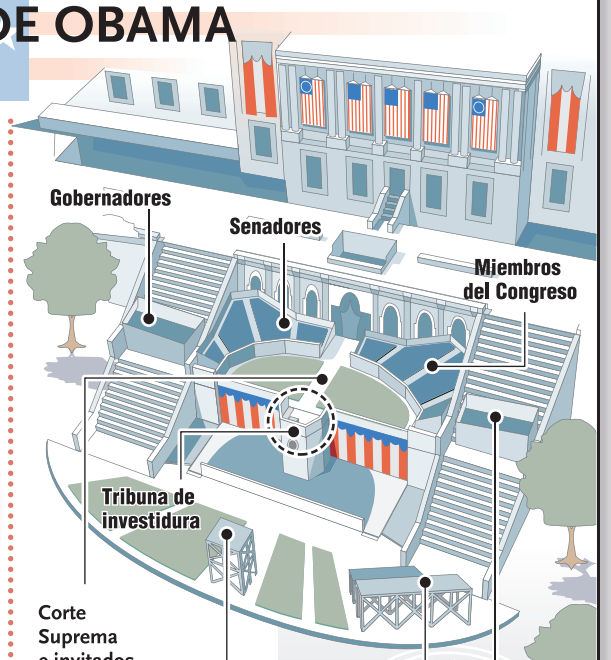

Corte Suprema e invitados

- Nominados para el nuevo Gobierno
- Jueces del Tribunal Supremo
- Comité de investidura y líderes políticos del Congreso

La seguridad

- **45.000 soldados y policías,** muchos de ellos procedentes de otros estados, estarán desplegados por Washington.
- Desde la víspera **se ha cortado al tráfico un área de 5,6 km²** y se han cerrado los puentes de acceso desde los estados vecinos
- Se calcula que **dos millones de personas presenciarán la ceremonia y el desfile** en el centro de la ciudad, la cifra más alta alcanzada en una investidura. Sumando todos los actos, la cifra de asistentes a Washington asciende a **cuatro millones (en la ciudad viven 560.000 personas)**

GRAFÍA

Fuente: EFE/Agencias/Elab. propia

LA CASA BLANCA, LA NUEVA RESIDENCIA DE LOS OBAMA

EDIFICIO PRINCIPAL

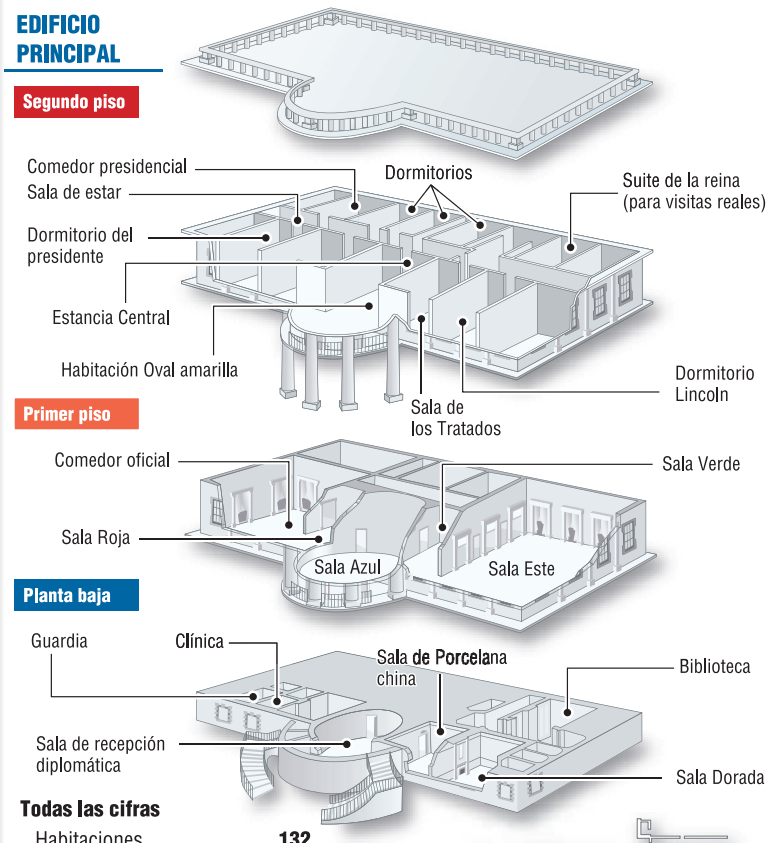

Todas las cifras

Habitaciones	132
Cuartos de baño	32
Puertas	412
Mantenimiento anual	4 mill. $
Empleados	110

ALA OESTE

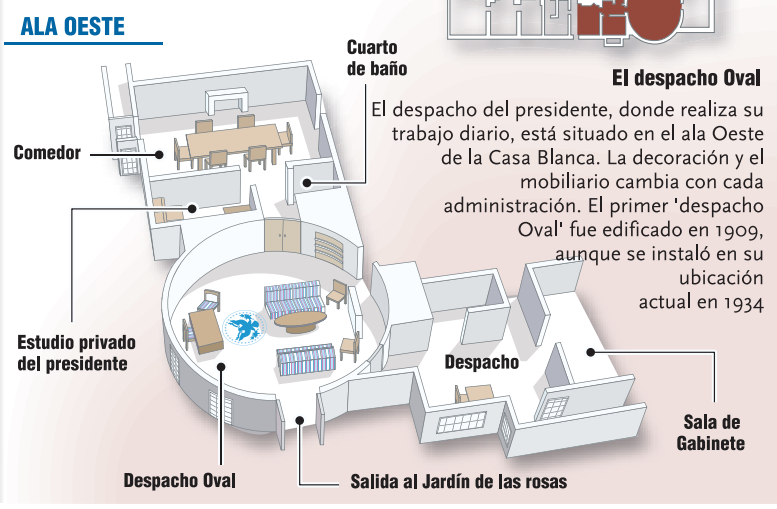

El despacho Oval

El despacho del presidente, donde realiza su trabajo diario, está situado en el ala Oeste de la Casa Blanca. La decoración y el mobiliario cambia con cada administración. El primer 'despacho Oval' fue edificado en 1909, aunque se instaló en su ubicación actual en 1934

Una tradición **digna de la antigua Roma**

Washington olvidó su Biblia y Harrison murió de neumonía por no querer abrigarse • Son los imprevistos del traspaso de poderes

TERESA BOUZA (EFE) / WASHINGTON

Barack Obama se convertirá hoy en el 44 presidente de EEUU durante la tradicional ceremonia de investidura, un ritual digno de la antigua Roma en el que el país celebra por todo lo alto el traspaso pacífico de poder.

La ceremonia arrancó en 1789 con el primer mandatario estadounidense, George Washington, quien viajó desde su residencia en Virginia hasta la sede del Congreso, ubicado entonces en Nueva York.

Su recorrido resultó ser una procesión triunfal en la que Washington, el héroe de la revolución en la que EEUU se independizó de Gran Bretaña, fue vitoreado por una entusiasta ciudadanía.

La odisea culminó un radiante 30 de abril en el que las campanas neoyorquinas sonaron durante media hora al arrancar el día y en el que multitudes presenciaron el desfile en carroza del presidente.

El historiador Donald Kennon recuerda que, al igual que tantas otras investiduras, la de Washington tuvo algún que otro contratiempo, y no meteorológico, por lo demás frecuentes.

Así, poco antes del juramento, sus ayudantes se dieron cuenta de que no tenían una Biblia, sobre la que el futuro gobernante quería poner la mano al pronunciar las 35 palabras que, según la Constitución, todo presidente debe decir para ser considerado tal.

En la desesperada búsqueda de último minuto, se tomó prestada una Biblia de una logia masónica que es ahora una reliquia histórica y que ha sido utilizada por otros mandatarios, como George H.W. Bush, padre del inquilino saliente de la Casa Blanca.

Las incidencias y curiosidades continuaron, como no podía ser menos, tras el debut del primer presidente. En los anales de la historia destaca la toma de posesión en Washington, capital del país desde 1801, de William Henry Harrison.

El acto tuvo lugar un frío 4 de marzo de 1841, fecha en la que se celebraron las investiduras hasta 1933, cuando una enmienda constitucional cambió el día al 20 de enero. Entusiasmado tras haberse hecho con el poder a sus 68 años, Harrison se negó a usar abrigo o sombrero, una decisión que le costó la vida, al contraer una neumonía de la que murió un mes más tarde.

Memorable también fue la primera toma de posesión de Dwight Eisenhower, en 1953, que contó con 73 bandas y 59 carrozas y en la que además de caballos hubo elefantes, así como el viaje de Abraham Lincoln en tren desde Illinois hasta la capital estadounidense, parte de cuyo recorrido emuló Obama estos días.

En el anecdotario de las investiduras sobresale otro caso, el de Calvin Coolidge, que asumió el poder en 1923 tras la muerte repentina del presidente Warren Harding, quien falleció a los 57 años de un ataque cardíaco.

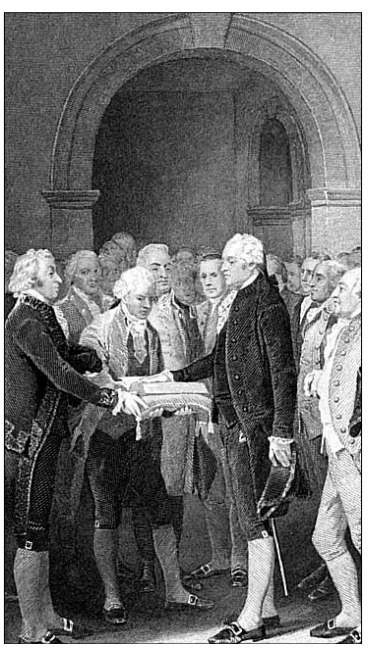

George Washington jura su cargo.

El vicepresidente Coolidge se encontraba ese día de visita en el domicilio de sus padres en Vermont, donde no había ni electricidad ni teléfono. Su padre, un notario público, ofició el juramento presidencial a las 2,47 de la madrugada a la luz de una lámpara de queroseno ante los reporteros congregados para la ocasión.

La investidura de Obama promete hacerse también un lugar destacado en la historia, al ser la primera de un presidente negro.

Los actos oficiales arrancarán alrededor de las 11,00 de la mañana (17,00 hora española), cuando el demócrata se reunirá con el presidente saliente George W. Bush en la Casa Blanca para tomar un café.

Tras la llegada de la familia presidencial, el reverendo Rick Warren de California, pronunciará una plegaria y la *reina del soul*, Aretha Franklin, interpretará una canción. A continuación de los juramentos de Joe Biden y Obama habrá música militar y 21 cañonazos, que irán seguidos del discurso presidencial.

La ceremonia concluirá con un poema de la profesora de Yale Elizabeth Alexander y una plegaria del reverendo de los derechos civiles Joseph E. Lowery. El desfile presidencial hacia la Casa Blanca a lo largo de la Avenida Pensilvania culminará la celebración.

COMIENZA UNA NUEVA ERA | UN SUEÑO HECHO REALIDAD

Miles de personas escuchan al presidente electo de Estados Unidos, Barack Obama, durante su discurso en la ceremonia 'We are One' (Somos Uno). / SHAEN THEW (EFE)

Obama: «EEUU siempre ha dado lo mejor de sí en los momentos duros»

A los pies de la escalinata donde Luther King pronunció su 'I have a dream...' y junto a la estatua de Lincoln, el presidente electo y miles de personas disfrutaron de un concierto

• Tom Hanks, Denzel Washington, Bruce Springsteen, Steve Wonder y Bono fueron algunos de los actores y músicos que sumaron sus voces a la del mandatario demócrata.

TERESA BOUZA (EFE) / WASHINGTON

Bono, Bruce Springsteen, Shakira y otras estrellas de la música participaron ayer en un concierto multitudinario en Washington en honor de Barack Obama. Los congregados, cerca de 400.000, según la Policía, se dieron cita en la explanada frente al monumento de Abraham Lincoln (1861-1865), el 16 presidente del país, y una figura histórica por la que el demócrata profesa admiración.

El evento musical, que atrajo a personas de todas las etnias y edades, fue bautizado con el nombre de *We Are One* (Somos Uno), en línea con el mensaje de unidad de Obama, quien presenció el espectáculo junto a su familia y el vicepresidente Joe Biden.

«Es emocionante ver a jóvenes y mayores congregados aquí a los pies de la escalinata desde la que Martin Luther King pronunció hace 46 años su discurso *Tengo un Sueño*», comentaba Cheryl Collins, una enfermera afroamericana.

La historia estadounidense estuvo presente en el concierto previo a la investidura de Obama, en el que Martin Luther King III rindió tributo a la figura de su padre, el líder de los derechos civiles asesinado hace 40 años. A él se unieron actores como Tom Hanks, que recordó las palabras de Lincoln, quien en medio de una guerra civil que desangró a EEUU y en la que los estados del sur defendían su derecho a mantener la esclavitud, proclamó que él no sería ni esclavo ni patrón.

Fue Lincoln también, añadió el intérprete, quien abogó a favor de un Gobierno del pueblo, para el pueblo y por el pueblo.

Los pasajes históricos leídos por Hanks y los también actores Jamie Foxx, Forest Whitaker, Denzel Washington y Jack Black se intercalaron con las distintas interpretaciones musicales.

El encargado de dar el pistoletazo de salida fue Springsteen, quien cantó *The Rising*, un tema que nació tras los atentados del 11 de septiembre del 2001 contra Washington y Nueva York, y que ha pasado a simbolizar el nacimiento de una nueva era en la política estadounidense. Por el escenario desfilaron también Jon Bon Jovi, quien aseguró que «se avecina el cambio», y Sheryl Crow y will.i.am, que interpretaron el clásico *One Love*.

A ellos se sumaron Mary J. Blige, John Legend, John Taylor, Usher Raymond y la diva del soul Beyonce, que entonó la canción patriótica *America the Beautiful*. Uno de los momentos álgidos se produjo con la aparición del cantante de *country* Garth Brooks, que acompañado por un enorme coro uniformado en rojo y azul, colores junto con el blanco de la bandera estadounidense, ofreció una interpretación de *Shout*.

Obama pintó un hogar de acogida.

> El político afroamericano lanzó un **mensaje de unidad** frente al sombrío panorama

Steve Wonder, todo un clásico de la música popular estadounidense, hizo bailar a la familia Obama, protegida tras un cristal de seguridad. Pero fue el irlandés Bono el que logró movilizar a la multitud con algunos de sus clásicos como *Pride (In the name of love)*, que caldeó el frío ambiente invernal que heló el pasado domingo el agua del estanque reflectante frente al monumento de Lincoln. *Pride* rinde homenaje a Martin Luther King y Bono recordó que el sueño del reverendo de los derechos civiles se hará realidad hoy en Washington.

Y tras el cantante de U2 llegó la verdadera estrella de la noche, Barack Obama, quien después de presenciar gran parte del concierto tras unos cristales blindados, saltó al escenario para pronunciar un mensaje de unidad y esperanza. «Podemos lograr cualquier cosa», declaró, entre las ovaciones de las asistentes, a quienes recordó que Estados Unidos «siempre ha dado lo mejor de sí en los momentos difíciles».

IMPARABLES. «No hay obstáculo que pueda interponerse en el camino de millones de voces que exigen un cambio», agregó. La audiencia, sobre todo los afroamericanos, no ocultaba la emoción ante el momento que se avecina.

«El martes será el día más feliz de mi vida», declaró Cloe Washington, una funcionaria de Chicago, de 51 años, que se encuentra estos días de visita en la capital.

El evento, que estuvo rodeado de fuertes medidas de seguridad y provocó el cierre de numerosas calles en el centro de la ciudad, tuvo su continuación con numerosos actos solidarios dedicados a honrar la memoria de Luther King. En uno de ellos participó el propio Obama, que ayudó a pintar un hogar de acogida para adolescentes.

EN DETALLE

Perseguido por sus fantasmas

Bush tiene las maletas hechas, pero algunos legisladores demócratas pretenden turbar su descanso con investigaciones sobre presuntas violaciones de la ley durante su mandato.

La salida de George W. Bush hoy de la Casa Blanca, con un índice de aprobación que apenas supera el 20 por ciento, marca el declive del Partido Republicano, que hace dos años ya perdió el control del Congreso.

La animadversión de los demócratas de la Cámara de Representantes por el presidente número 43 de Estados Unidos es profunda, tras ocho años en los que expandió el poder del Ejecutivo de forma extraordinaria y minimizó las funciones de supervisión del Congreso.

El mandatario electo, Barack Obama, ha manifestado poco interés en remover el pasado, preocupado principalmente por sus planes para resucitar la economía.

No obstante, algunos miembros del ala izquierda de su partido se niegan a olvidar y a perdonar.

El responsable del Comité Judicial de la Cámara de Representantes, John Conyers, quiere que se establezca una comisión independiente que investigue si el Gobierno de Bush cometió crímenes en su guerra contra el terrorismo.

La presidenta del Congreso, Nancy Pelosi, se ha mostrado abierta a la idea. «Quiero que la verdad salga a la luz», dijo el domingo en una entrevista de televisión.

Todas las evidencias apuntan a que sí hubo delitos en el tratamiento a sospechosos de terrorismo. Susan Crawford, quien supervisa los juicios ante los tribunales especiales de Guantánamo, ha reconocido que Estados Unidos torturó a un detenido allí.

Además, la Agencia Central de Inteligencia (CIA) ha admitido haber sometido por lo menos a tres detenidos a asfixias simuladas, una técnica que el equipo de Obama considera tortura.

Eso coloca en el punto de mira al vicepresidente, Dick Cheney, y el ex secretario de Defensa Donald Rumsfeld, quienes instigaron el uso de métodos duros en los interrogatorios tras los atentados del 11 de septiembre, y al propio Bush, quien tenía la responsabilidad final. No obstante, en Estados Unidos no hay tradición de investigar a ex mandatarios sobre supuestos crímenes cometidos en el desempeño de su cargo, por lo que habrá que ver qué dan de sí estas iniciativas.

▶CONFLICTO EN ORIENTE PRÓXIMO

Un soldado israelí mata el tiempo jugando con un balón de fútbol en un 'kibbutz' cercano a la franja de Gaza. / AMIR COHEN (REUTERS)

Españoles

Como hicieron hace unos 2.000 años la Virgen y San José, una familia española que vivía en Gaza y que intentaba salir desde noviembre llegó ayer a Egipto a través del puesto fronterizo de Rafah, acompañada del documentalista Alberto Arce. «Que alguien me explique que lo que he dejado atrás no es un campo de concentración», sostuvo el reportero, conteniendo la emoción. Y es que durante los días de ataques israelíes destinados a frenar el lanzamiento de misiles de Hamás trabajó como voluntario de la Media Luna Roja palestina y como colaborador de varios medios nacionales.

«He pasado 15 días llevando cadáveres y heridos de los escombros a las urgencias de los hospitales, aprendiendo a dar primeros auxilios, a vendar, a recoger muertos», aseguró Arce, que pasó la noche en El Cairo antes de regresar a casa.

El reportero quería grabar un documental para «mostrar los efectos de dos años de bloqueo», antes de confesar de modo atropellado que cuando llegó se preparó para lo peor.

Hamas se atribuye la victoria

Mientras Israel abandona de forma paulatina la devastada zona sin dejar claro si la retirada será definitiva, el grupo terrorista sostiene que se rearmará, pues así lo dicta su guerra santa

• Con 1.300 muertos entre los habitantes de la franja por 13 de los soldados del Estado hebreo, éste reconoce, tras la presión de AI, que utilizó bombas de fósforo en esta ofensiva.

AGENCIAS / GAZA-JERUSALÉN

Las tropas israelíes comenzaron ayer a abandonar la franja de Gaza de modo gradual, sin dejar claro si van a retirarse totalmente de la región, y con un reguero de unos 1.300 muertos -por 13 en sus filas- a sus espaldas, tras tres semanas de ofensiva contra el lanzamiento de cohetes palestinos sobre su territorio. La operación también provocó la destrucción de 4.000 edificios, el 15 por ciento de los existentes antes de la ofensiva, cuya reparación costará más de 1.000 millones de euros -Arabia Saudí se ha ofrecido a sufragar los gastos, aunque Tel Aviv desconfía de esa generosa donación y no tolera que se ayude al grupo terrorista-. Por su parte, Hamas aseguró que ha ganado la guerra y que seguirá rearmándose a pesar de las amenazas del país vecino.

Entretanto, Egipto sigue intentando mediar entre ambos bandos para que alcancen una tregua duradera, e instó al partido islamista radical a asumir sus responsabilidades -este sentimiento de reproche se percibe entre los castigados civiles-. Mientras, el dirigente de la Autoridad Palestina, Abu Mazen, propuso desde Cisjordania la formación de un Gobierno de unidad nacional en la devastada zona hasta que se celebren nuevas elecciones parlamentarias y presidenciales.

La operación militar *Plomo fundido* ha hecho que los polémicos túneles que comunicaban Gaza con Egipto desaparezcan y que Israel ostente ahora un control total para determinar cómo y en qué medida se lleva a cabo la reconstrucción, que será ampliamente financiada por la comunidad internacional.

Por su parte, Hamas y otras facciones palestinas comenzaron el domingo a celebrar la victoria del conflicto. Abu Obeida, portavoz del brazo armado de la facción terrorista, reivindicó que la capacidad de su movimiento para lanzar cohetes no ha disminuido, y amenazó con reanudar la lucha armada si no se retiraban las tropas: «Dicen que Hamas está debilitado. Pero les aseguro que lo que hemos perdido en esta guerra no es nada comparado con lo que tenemos». Además, confirmó que habían fallecido 48 milicianos, muy por debajo de los 500 de los que habla su acérrimo enemigo.

Además, anunció que siguen dispuestos a rearmarse, a pesar de las amenazas de Israel de suspender el alto el fuego en la franja de Gaza si Hamas se hace con nuevos cohetes y demás tipos de armas. «Queráis lo que queráis, usar las máquinas militares para la guerra santa es nuestra misión, y sabemos cómo adquirirlas». Asimismo, sostuvo que «todas las opciones están abiertas» si Tel Aviv no retira sus fuerzas en el plazo de una semana, tal y como exigieron tras declarar un alto el fuego temporal.

El presidente iraní, Mahmud Ahmadineyad, llamó al líder de este grupo, Jaled Meshaal, exiliado en Damasco, para felicitarle por la «victoria» de los gazacíes sobre el «régimen sionista».

Por otro lado, tras la denuncia de Amnistía Internacional, el Ejecutivo hebreo reconoció que se utilizaron bombas de fósforo blanco durante la devastadora operación militar.

EN EL MUNDO

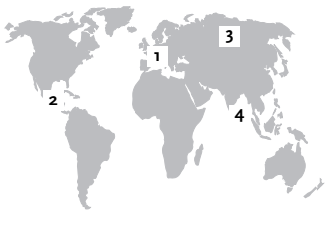

1 SUIZA

El periodista iraquí que lanzó sus zapatos a Bush pide asilo al país helvético ■ El periodista iraquí que lanzó sus zapatos al ex presidente de EEUU George Bush ha solicitado asilo en Suiza. Muntadar al Zaidi, que se encuentra encarcelado a la espera de juicio en su país, teme por su seguridad, y además no puede retomar su antiguo trabajo. La vista fue aplazada en diciembre porque no existe aún un acuerdo sobre si debe ser acusado de insultar o de agredir al mandatario.

2 EL SALVADOR

La antigua guerrilla vence en las elecciones legislativas ■ Con el 75 por ciento de las actas de votación escrutadas el Tribunal Electoral de El Salvador confirmó ayer la ventaja del opositor Frente Farabundo Martí para la Liberación Nacional (FMLN), que obtiene 715.403 votos en las elecciones legislativas celebradas el domingo. No obstante, la capital fue conquistada por el candidato rival de Arena, Norman Quijano, que señaló que «para nosotros ya es tiempo de celebrar».

3 RUSIA

El Kremlin ordena el suministro de gas a través de Ucrania ■ La empresa gasista rusa Gazprom recibió ayer la orden del Kremlin de reanudar el suministro de gas hacia los países europeos a través de Ucrania, según anunció el primer ministro, Vladimir Putin, que se reunió este fin de semana con su homóloga ucrania, Yulia Timoshenko. Poco antes, Gazprom y la firma de la ex República Naftogaz pactaron la presencia de observadores internacionales durante 10 años.

4 SRI LANKA

300.000 civiles están atrapados entre los tamiles y el Ejército ■ En un dramático callejón sin salida se hallan al menos 300.000 civiles en el último bastión de la guerrilla tamil en el norte de Sri Lanka, contra el que el Ejército ha anunciado la «batalla final» tras un año de ofensiva imparable -y 30 de guerra- que ha arrinconado a los rebeldes. Entre 300.000 y 350.000 personas están recluidas en un territorio de no más de 30 kilómetros cuadrados de superficie.

EL ADELANTADO DE SEGOVIA
MARTES 20 DE ENERO DE 2009

DEPORTES 30

LA IMAGEN DE LA JORNADA

El esfuerzo pasa factura. El sábado, en el campo de fútbol de El Hospital, los jugadores del CD La Granja se dejaron la piel tratando de ganar el partido frente al Numancia B, y en los últimos minutos del partido ese tremendo esfuerzo acabó pasando factura a los jugadores locales. El capitán del equipo, Bubi, se pasó un buen rato en el suelo víctima de calambres que su compañero Luis trató de mitigar en tan curiosa posición. Lástima que el esfuerzo físico sólo reportara un punto al equipo granjeño. / FOTO: JUAN MARTÍN

|POR LA BOCA...|

▶**RODRIGO**/ CAJA SEGOVIA

«Algunas decisiones arbitrales nos perjudicaron»

¿Algunas?. Está claro, el entrenador del Caja sigue siendo moderado en sus declaraciones.

▶**CARMONA**/ BARCELONA

«Tres goles no es mucha renta»

Pero sí suficiente cuando tu equipo defiende como lo hace el Barcelona Mobicat.

▶**MAROTO**/ SEGOVIANA

«No sé si la derrota llegó por la mala racha o porque nos faltó soltura»

¿Hacemos una encuesta?

▶**ARRIBAS**/ MONTERESMA

«Si no puedes ganar un partido, al menos no lo pierdas»

Correcto, pero si puedes ganar un partido, no lo acabes empatando.

|EL FÚTBOL |

Club de fútbol busca delantero

▶La Segoviana y el CD La Granja siguen penando su falta de gol, y el club azulgrana trata de mover ficha para incorporar a un punta a pesar de sus problemas económicos

JAVIER MARTÍN / SEGOVIA

La Gimnástica Segoviana y el CD La Granja siguen pagando la ausencia de un goleador con la pérdida de puntos que se merecerían ganar en el terreno de juego por su mejor fútbol y su planteamiento en busca de la victoria. Así quedó plasmado una jornada más, en la primera de la segunda vuelta, tras marcharse el equipo azulgrana del campo del Huracán con una mínima derrota en su casillero, y el CD La Granja con tan solo un punto tras el empate a cero que logró ante el Numancia B en el terreno de juego de El Hospital.

Mientras que el CD La Granja ya dejó claro por boca de su presidente que el club no iba a fichar a ningún jugador de ataque salvo que el entrenador lo pidiera, que no es el caso, en la Segoviana se ha peinado el mercado en busca de un delantero. El problema en el club azulgrana es que no hay dinero para traerle, aunque hay alguno en cartera. Quien sí podría incorporarse próximamente a las filas gimnásticas es el sub23 Fran Dorado, n jugador de banda que ya estuvo a punto de firmar por la Segoviana la pasada campaña, y que actualmente está entrenando con el equipo azulgrana, a pesar de que el Real Ávila también está interesado en hacerse con sus servicios, como también lo podría estar en fichar al segoviano Víctor Pérez.

Un nuevo problema se ha venido a sumar al cúmulo de circunstancias preocupantes que rodean a la Segoviana, ya que David Durán ha visto cómo el Ejea ha paralizado su fichaje en el último momento, por lo que de momento seguirá en el club, que ya había realizado las gestiones pertinentes para incorporar a Héctor, que fue portero de la Segoviana la pasada campaña. Ahora, decida lo que decida el club, ya sea mantenerle la ficha a Durán o fichar a Héctor, quedará mal con uno de los dos guardametas.

Entrando en el capítulo económico, tras la firma con el Ayuntamiento de Segovia del convenio para los próximos tres años, el club se ha dirigido a las entidades bancarias para valorar la posibilidad de adelantar esa cantidad económica cercana a los 200.000 euros. Sin embargo, la respuesta ha sido la misma en todas las negociaciones, sólo habrá adelanto del dinero si hay un aval de por medio.

Clasificación de las últimas jornadas

◆JORNADA 18	4 ENERO
1 Burgos	43
2 Mirandés	43
3 Palencia	43
4 Ávila	34
5 Arandina	33
6 Segoviana	**32**
7 Bembibre	28
8 Salamanca B	27
9 Aguilar	24
10 Huracán Z	23
11 Numancia B	23
12 La Granja	**20**
13 Astorga	20
14 Íscar	18

◆JORNADA 19	11 ENERO
1 Mirandés	46
2 Burgos	43
3 Palencia	43
4 Ávila	34
5 Arandina	33
6 Segoviana	**32**
7 Bembibre	31
8 Salamanca B	30
9 Aguilar	25
10 Huracán Z	24
11 Numancia B	23
12 Íscar	21
13 La Granja	**20**
14 Astorga	20

◆JORNADA 20	18 ENERO
1 Mirandés	49
2 Palencia	46
3 Burgos	44
4 Ávila	37
5 Arandina	36
6 Segoviana	**32**
7 Bembibre	31
8 Salamanca B	31
9 Huracán Z	27
10 Aguilar	25
11 Numancia B	24
12 Íscar	22
13 La Granja	**21**
14 Astorga	20

▶BALONCESTO FEMENINO
El Unami prosigue su escalada tras derrotar al líder de la competición en un emocionante partido.

▶FÚTBOL SALA VALVERDE
Se quedó sin jugar ante el Admon 300 y deberá esperar la resolución del Comité.

|EL TERMÓMETRO|

| CALIENTE |

▶Basket femenino. El Unami logró ante el líder de la competición su segunda victoria consecutiva, y se acerca un poco más a las primeras plazas de la clasificación, de las que sólo le separa una victoria.

▶Unami/Cuéllar. Ambos ganaron a sus respectivos rivales abulenses, y tras un mal inicio de Liga, con los puntos sumados comienzan a mirar más de cerca los puestos de arriba que los de descenso.

▶Javi Guerra. Sigue en una forma extraordinaria, y en el cross de Itálica fue decimoquinto, y segundo nacido en España tras Chema Martínez.

| FRÍO |

▶Segoviana. Otra jornada más se quedó sin ganar. Lo peor no es que no gane, sino que ya ni siquiera empata. La cuarta plaza parece más lejos que nunca, pero queda mucha competición para recuperar puntos.

▶Admon 300. El conjunto de Leganés no se presentó a jugar en San Cristóbal ante el FS Valverde, y las explicaciones que dio para no hacerlo no convencieron a nadie.

▶Caja Segovia. Su derrota frente al Barcelona cierra dos semanas de muchísima exigencia para un equipo que comienza a estar físicamente al límite. Hay que bajar el pistón.

EL PEÑASKAL DE MADRIGAL

|EL FÚTBOL SALA |

ANTE EL PLAYAS, POR LA2

Objetivo: Tres victorias antes de la Copa

El Caja quiere dejar amarrada la clasificación para el play off en las próximas jornadas aunque el equipo está exprimido físicamente

El Caja Segovia perdió el pasado viernes frente al Barcelona no sólo la oportunidad de aspirar a la tercera plaza, sino también buena parte del colchón que le mantiene en la cuarta posición de la tabla, que ahora acecha el Benicarló, situado a un punto del conjunto segoviano. Sin embargo, nadie se rasga las vestiduras en el seno del Caja, puesto que nadie olvida la tremenda exigencia física a la que se ha visto sometido el equipo tras los dos partidos de Supercopa, el viaje a Lobelle y el encuentro ante el Barça Mobicat.

Evidentemente el equipo está al límite en el apartado físico, y Miguel Rodrigo ofrece las razones, "ya que los motores del equipo, que son Diego y Lin, han sido sometidos a mucho sobreesfuerzo, al igual que Matías. En el caso de Lin no podemos olvidar que además de los partidos que ha jugado con nosotros, ha disputado los dos amistosos en Holanda con la selección española, mientras que los dos argentinos han jugado el Mundial a máximo nivel sufriendo algunos problemas físicos, y ahora lo están pagando".

Por estas razones, pero también con la intención de que el Caja logre otro buen momento de forma para la Copa de España de Granada, el cuerpo técnico ha establecido unas sesiones de entrenamiento menos intensas, "para que los jugadores recuperen tono muscular". Restan cuatro partidos para la celebración del torneo copero, y Rodrigo se ha marcado como objetivo "conseguir al menos tres victorias que nos pongan casi en el play off". El primer partido de esta serie se disputará ante el FS Cartagena en Murcia, mientras que el segundo se jugará ante el Playas de Castellón en el Pedro Delgado el sábado, 31 de enero, a las seis de la tarde, puesto que será retransmitido por La2 de Televisión Española.

RENOVACIONES. El club comienza ya a planificar la próxima temporada, y quiere poner la primera piedra para construir el Caja Segovia 2009/2010 renovando a Miguel Rodrigo por otras dos temporadas más. El técnico, que pasa por ser uno de los más cotizados de la Liga Nacional de Fútbol Sala, está dispuesto a hacer un esfuerzo económico para quedarse en Segovia, y el club también ha mostrado su predisposición a hacer otro esfuerzo económico para que el técnico se quede. Con estas premisas se iniciarán las negociaciones para la renovación.

Diego Giustozzi y Javi Rodríguez se recriminan mutuamente una acción cerca del árbitro. /JUAN MARTÍN

Clasificación de las últimas jornadas

◆JORNADA 14	20 DICIEMBRE
1 Inter Movistar	32
2 ElPozo Murcia	29
3 FC Barcelona	26
4 Caja Segovia	**22**
5 Benicarló	22
6 Carnicer Torrejón	20
7 Playas Castellón	19
8 FS Cartagena	17
9 Lobelle Santiago	17
10 Pinto Tien 21	15
11 Azkar Lugo	14
12 Gestesa Guadalajara	14
13 MRA Navarra	13

◆JORNADA 15	10 ENERO
1 Inter Movistar	33
2 El Pozo Murcia	31
3 FC Barcelona	30
4 Caja Segovia	**26**
5 Carnicer Torrejón	23
6 Benicarló	22
7 Lobelle Santiago	21
8 Playas Castellón	20
9 FS Cartagena	19
10 Pinto Tien 21	18
11 MRA Navarra	17
12 Gestesa Guadalajara	17
13 Azkar Lugo	17

◆JORNADA 16	17 ENERO
1 Inter Movistar	36
2 El Pozo Murcia	34
3 FC Barcelona	33
4 Caja Segovia	**26**
5 Benicarló	25
6 Lobelle Santiago	24
7 Carnicer Torrejón	23
8 Pinto Tien 21	21
9 MRA Navarra	20
10 Playas Castellón	20
11 FS Cartagena	19
12 Gestesa Guadalajara	17
13 Azkar Lugo	17

ATLETISMO

Javier Guerra.

Javier Guerra entró en los puestos de honor en el cross de Itálica

EL ADELANTADO / SEGOVIA
El atleta segoviano Javier Guerra tuvo una actuación destacada en el XXVIII Cross Internacional de Itálica, que ganó el atleta ugandés Mosés Kipsiro al imponerse en un final apoteósico al etíope Tariku Bekele en la misma línea de meta, con un tiempo de 30:37.

Guerra aguantó con los mejores durante buena parte de los 10.000 metros de los que constó la prueba, pero no pudo aguantar el ritmo de la armada africana, que copó los puestos del podio. El Segoviano se clasificó en la decimoquinta plaza, siendo el segundo español en la línea de meta, con un crono de 32:14, tras Chema Martínez, que fue decimotercero con 31:41, mientras que el actual campeón de Europa de Cross, el ucraniano Sergey Lebid, se clasificó en la decimocuarta plaza, con poco más de diez segundos de renta sobre el atleta segoviano.

FÚTBOL | TERCERA DIVISIÓN

Segovia 21 y CD La Granja renuevan su convenio de colaboración

El conjunto del Real Sitio percibirá 12.000 euros por parte de la sociedad antes de que concluya la presente temporada, dinero que se destinará a premiar el esfuerzo de los jugadores

J.M. / SEGOVIA
El CD La Granja y la entidad Segovia 21 renovaron el convenio de colaboración por el que el club de fútbol del Real Sitio percibirá 12.000 euros por parte de la sociedad anónima antes de que finalice la presente temporada.

En el acto protocolario de la firma estuvieron presentes Atilano Soto y Jesús Sánchez, en representación de la entidad privada, y Pablo Alejando Simal como presidente del CD La Granja, que estuvo acompañado por el alcalde del Real Sitio, José Luis Vázquez.

Todos los presentes se mostraron extraordinariamente satisfechos por el acuerdo alcanzado, que reportará una cantidad "módica" en palabras de Atilano Soto, "aunque importante porque seguimos manteniendo nuestro patrocinio con los tres equipos de referencia, como Caja Segovia, Gimnástica Segoviana y CD La Granja".

En un momento complicado para los clubes en lo que a búsqueda de patrocinadores se refiere, la aportación de Segovia 21 no deja de tener su mérito. Al menos así lo reflejaron tanto el director de Segovia 21, Jesús Sánchez, que afirmó que "no queríamos echarnos hacia atrás en nuestra colaboración a pesar de los momentos delicados que vivimos", como el presidente de La Granja, Pablo Alejandro, que señaló que el club trabaja "con mucha honradez" tanto en la parcela deportiva como en la económica "tanto es así que tenemos solucionado nuestro tema económico para la presente temporada".

Pablo Alejandro y Atilano Soto, en el momento de la firma del convenio de colaboración./ FERNANDO PEÑALOSA

El alcalde de La Granja, José Luis Vázquez, no quiso desaprovechar la oportunidad de estar presente en la firma del convenio, "y de acoger con satisfacción un acuerdo con un club que tiene más de 600 socios, y que está, junto con la Segoviana y el Caja Segovia en la élite del deporte segoviano".

Los 12.000 euros que percibirá el conjunto granjeño se abonarán en dos plazos, y se destinarán a gratificar a la plantilla del CD La Granja, ya que los jugadores del equipo segoviano apenas perciben una pequeña compensación económica por su trabajo a lo largo de la temporada.

FÚTBOL | COMPETICIÓN PROVINCIAL

PRIMERA PROVINCIAL

C.F. Valseca - C.D. C.F. Vallelado	3-1
C.D. Pradena - C.D. Espinar Arlequin	sus
Turegano C.F. - C.D. Unami C.P. B	2-1
C.D. Cantalejo - Polideportivo Sepulveda	sus
C.D. La Granja B - C.D. Coca	2-0
Gª Segoviana B - C.D. Carbonero El Mayor	2-0
C.D. Arcangel - C.D. Sporting Riazano	sus

Descansó: C.P. Monteresma Atalaya

	J	G	E	P	GF	GC	Pt
1 C.D. CANTALEJO	12	9	1	2	34	10	28
2 C.D. COCA	13	9	1	3	29	13	28
3 TUREGANO C.F.	13	8	3	2	28	18	27
4 MONTERESMA	13	8	2	3	30	20	26
5 SP. RIAZANO	12	8	2	2	28	15	26
6 C.D. ARCANGEL	12	8	0	4	22	11	24
7 LA GRANJA B	13	6	0	7	23	20	18
8 G.SEGOVIANA B	13	4	6	3	27	21	18
9 C.D. PRADENA	12	5	2	5	12	19	17
10 CARBONERO	13	5	2	6	19	23	17
11 C.F. VALSECA	14	4	1	9	20	35	13
12 SEPULVEDA	12	3	3	6	17	27	12
13 VALLELADO	13	2	2	9	16	30	8
14 UNAMI C.P. B	13	1	3	9	13	23	6
15 E. ARLEQUIN	12	1	0	11	9	42	0

SEGUNDA PROVINCIAL

Puentecanto - San Cristobal De Segovia	4-4
C.D. Pinillos - C.D. El Espinar San Rafael B	0-0
A.D.C. Bernardos - Sanchonuño	10-2
C.D. Villacastin - C.D.Racing Castilla	4-2
Sporting Nava - Racing De Villacastin	7-0
C.D. Atletico Abades - C.P. Mozoncillo	2-3
C.D. Muñopedro C.F. - C.D. Cantimpalos	2-2

Descansó: Gª. Ayllonesa

	J	G	E	P	GF	GC	Pt
1 Gª. AYLLONESA	13	10	2	1	39	18	32
2 BERNARDOS	13	10	1	2	48	23	31
3 VILLACASTIN	13	10	0	3	52	22	30
4 CANTIMPALOS	13	9	2	2	42	18	29
5 MOZONCILLO	13	8	1	4	35	35	25
6 SPORTING NAVA	13	8	1	4	43	21	25
7 PUENTECANTO	14	7	2	5	51	32	23
8 S.CRISTOBAL	13	5	3	5	25	26	18
9 ESPINAR SR B	13	4	1	8	21	43	13
10 AT. ABADES	13	4	1	8	37	44	13
11 PINILLOS	13	2	5	6	22	29	11
12 SANCHONUÑO	13	3	2	8	33	68	11
13 MUÑOPEDRO	13	2	4	7	26	34	10
14 R. VILLACASTIN	13	1	2	10	19	55	5
15 R. CASTILLA	13	1	1	11	17	42	4

Tres partidos de la Primera no se disputaron por culpa de la nieve acumulada en los campos

J.M. / SEGOVIA
Los numerosos partidos aplazados en los pasados fines de semana han propiciado diversos cambios en las clasificaciones tanto de la Primera como de la Segunda Provincial, que aún tardarán en ponerse al día cuando se disputen todos los encuentros que no pudieron disputarse.

Tres partidos de la Primera Provincial no pudieron disputarse por culpa de la nieve que aún persistía en diversos terrenos de juego. Entre esos encuentros aplazados se encontraba que el debía jugar el líder de la competición, el Cantalejo, frente al Sepúlveda en el campo de El Hoyal. Sin embargo, el conjunto briquero se mantiene al frente de la clasificación, puesto que el Coca no pudo lograr nada positivo frente al CD La Granja B, en el encuentro que se tuvo que jugar en el campo de La Mina.

Sí aprovechó la ocasión el Turégano, que venció por la mínima al Unami B y supera tanto al Monteresma como al Spórting Riazano para ocupar la tercera posición, cerca del líder. Por su parte, la Segoviana B hizo valer la condición de local ante el Carbonero, y el Valseca hizo lo mismo frente al Vallelado en una jornada con un claro signo local.

En la Segunda Provincial sí pudieron disputarse todos los partidos, y alguno de ellos terminaron con claras victorias para los equipos que jugaban en casa. El Bernardos le marcó diez goles al Sanchonuño, mientras que el Spórting Nava le hizo siete al Rácing Villacastín.

Cuatro tantos logró el CD Villacastín en su victoria frente al Rácing Castilla. Los mismos hizo el Puentecanto, pero el equipo de Navalmanzano no pudo sumar los tres puntos ante el San Cristóbal de Segovia, que también marcó cuatro tantos. El mismo resultado de empate, pero sin goles, se vio en el campo del Pinillos, que se quedó a cero ante el equipo B de El Espinar San Rafael.

BALONMANO | **SEGUNDA MASCULINA**

Los naveros dejaron fuera de lugar a los arandinos con ocho goles / A. MARUGÁN

El Nava resolvió la victoria en cinco minutos, pero el juego anterior fue anodino

En el equipo navero se notó que había perdido el ritmo de la competición tras cerca de un mes sin jugar partido alguno

31	**NAVA CAJA**
22	**ARANDA VEMSA**

NAVA CAJA SEGOVIA: Angel, Guiller (1), Piki (2), Bruno (2), Darío (2), Oliver (2), Carlos Villagrán (8), Alberto(4), Ismael (4), Jorge Maestro, Angel Sanz (1), Borja, Luisma (5) y David de Diego.
ARANDA VEMSA: Placido Biongos, Eduardo Molinero, Javier Maguan, Carlos Ibeas (3), Julio Rasero (3), Salvador Franco, Jorge García, Juan Pablo Arranz (1), Miguel Angel Minguito (6), Yonatan Herrera, Alfredo Gayubo (2) y Carlos Merino (6).
ÁRBITROS
Javier Moyano y Luis A. Mata, de Valladolid. Sancionaron al equipo local con cinco exclusiones y tres amonestaciones, una de ellas para el técnico navero Alberto Vázquez. Por su parte los visitantes recibieron ocho exclusiones y tres amonestaciones.
GOLES
4-2, 6-5, 9-6, 9-8, 13-10 y 14.12. Primer tiempo. 17-14, 20-17, 22-19, 27-19, 29-21 y 31-22.

AMARUARRI/ NAVA DE LA ASUNCIÓN
Se notó en el conjunto navero la inactividad deportiva que ha mantenido durante cerca de un mes sin jugar partido alguno. En el paréntesis navideño había programados partidos amistosos, que no se llegaron a jugar por por imposibilidad de asistencia de los clubes invitados, y en la jornada anterior, inicio de la competición, el mal tiempo impidió el traslado a Burgos, con lo que este partido se tiene previsto disputará el próximo 19 de marzo.

Así el conjunto navero se estrenaba el sábado pasado ante el Aranda Vemsa y lo hacía arrastrando esos síntomas de pérdida de ritmo de competición. De ahí que realizara un encuentro desordenado en la acción de los pases y con mala puntería en los lanzamientos a puerta. Además, en defensa no llegaba a coger sitio y dejó que los arandinos practicaran su juego más efectivo entre los laterales en busca del pivote. De poco servían las intervenciones del guardameta Ángel, ya que en las incursiones se encontraba a bocajarro con el pivote rival.

Al menos ésta fue la dinámica durante los primeros treinta minutos de juego y parte de los de la segunda parte. Reflejado en un marcador igualado, incluso alcanzó el empate en una ocasión, aunque los naveros mantuvieron la distancia permanente de uno y tres goles a favor.

CINCO MINUTOS PARA RESOLVER. Pero las cosas no son como empiezan, si no como acaban y a raíz del minuto 17, de la segunda mitad, los naveros llegaron a sorprender a los arandinos con una secuencia de hasta ocho goles seguidos que en cinco minutos resolverán la victoria del partido. Un arranque que encabezó Oliver y después le seguiría Alberto, Guiller y Bruno con precisas actuaciones, bien con lanzamientos desde atrás, como con incursiones precisas en los seis metros, como con acciones rápidas y efectivas al contraataque.

La acción dejaba descolocados a los jugadores arandino y fuera de lugar. Continuaron con los intentos de seguir ejecutando la misma jugada de ataque, pero las posiciones de los laterales Carlos Ibeas y Julián Rasero, hacia el pivote Miguel Angel, ya no son tan efectivas y no llegan con tantas posibilidades a la portería que en este tiempo defiende David de Diego. Incluso los visitantes pierden más balones en las entregas y los fallos se acumulan, situación que los naveros aprovechan para continuar con la ventaja obtenida. También por parte del conjunto local cabe destacar la reaparición del extremo Ángel Sanz,, que tras un período largo por lesión volvió a estar en sintonía,

Para el técnico navero Alberto Vázquez, el partido resultó un tanto anodino en la actuación de sus jugadores, algo que justificó por la inactividad mantenida: "No es lo mismo realizar la jugada en los entrenamientos, que luego ejecutarla en el partido de competición y de ahí la inseguridad que hemos mantenido en los pases y desaciertos en los lanzamientos", comentaba.

CLASIFICACIÓN

25 Años Inzamac - Cd Bm. Trobajo	36-24
Kodigo 25 Bm. Soria - Bm. Arroyo	27-31
Peugeot Aupasa - Bm. Viana	32-30
Asisa Balonmano Ávila - Aula Cultural	24-31
Universidad Valladolid Nodalia - Bejarano	35-25
Nava Caja Segovia - Bm. Aranda Vemsa	**31-22**
Santa Barbara - Universidad De Burgos	40-25

	J	G	E	P	GF	GC	Pt
1 INZAMAC	15	14	1	0	504	362	29
2 SANTA BARBARA	15	13	1	1	512	366	27
3 NAVA CAJA	14	12	0	2	443	348	24
4 BM. ARROYO	15	11	0	4	471	410	20
5 U. VALLADOLID	15	9	0	6	472	432	18
6 ASISA ÁVILA	14	9	0	5	425	427	18
7 AULA CULTURAL	14	7	0	7	403	372	14
8 BM. VIANA	15	7	0	8	413	446	14
9 AUPASA	15	5	0	10	375	480	10
10 BEJARANO BM.	15	4	0	11	406	455	8
11 BM. TROBAJO	15	3	0	12	422	458	6
12 BM. ARANDA	14	3	0	11	365	415	6
13 KODIGO 25	14	3	0	11	290	435	6
14 U. BURGOS	14	1	0	13	345	440	2

TENIS DE MESA | **SEGUNDA DIVISIÓN**

El ATM volvió a perder por la mínima al caer por 4-3 ante el San Sebastián de los Reyes

Los cuatro equipos que el club tiene en Tercera División consiguieron la victoria en sus respectivos compromisos

EL ADELANTADO / SEGOVIA
Fin de semana agridulce para el Amigos del Tenis de Mesa Caja Segovia, ya que por un lado llegó la mala noticia de la derrota del equipo de Segunda División, que cayó derrotado por 4-3 ante el San Sebastián de los Reyes, y de nuevo repite este resultado adverso el conjunto segoviano, y por el otro vio cómo los equipos de Tercera División disputaban cuatro partidos, ganando en todos ellos, lo que demuestra que detrás del equipo de Segunda hay futuro y que la labor del entrenador Carlos Bretón va dando sus frutos.

El ATM de Segunda tuvo en su mano la victoria, pues tras ir ganando por 3-2, no pudo ganar un cuarto partido que le hubiera dado el triunfo final. Jaime Bernárdez perdió por un ajustado 3-2 y posteriormente también Luis Mesa tuvo opciones en el último partido, aunque también acabó perdiendo. Los puntos del ATM los consiguió Carlos Bretón que ganó sus dos individuales jugando a gran nivel, y el partido del doble.

En Tercera División, el sábado el ATM A se desplazó a Ávila, donde venció sin dificultades al Abula por 4-1. Jugaron por el equipo segoviano Rafael Orejana, Mitko Petrov y Enrique Martínez. También el sábado el ATM B se desplazó a San Cristóbal, donde venció por 4 a 1. Jugaron por el ATM Marcos García, José Berzal y Juan Sanz.

El ATM B tuvo a su vez jornada el domingo con un desplazamiento a Salamanca donde venció por 4-1 al Gossima. En esta ocasión jugaron por el equipo segoviano Víctor Yagüe, David Sanz y Javier Benito. También el domingo el ATM C jugó en Salamanca contra el Gossima, dando la agradable sorpresa de vencer por 4 a 3. Desplazó el "C" a tres niñas, Andrea Minquian Peláez, Paula Yubero y Celia de Andrés. Fue una victoria de gran mérito toda vez que el equipo tuvo que remontar un 3-0 venciendo en los cuatro últimos partidos.

Por otra parte, el pasado fin de semana se puso fin al Curso de Entrenador de Nivel 1 que durante estas últimas jornadas ha estado impartiendo el Entrenador Nacional Ramón Ortega con el patrocinio de la Diputación Provincial y la colaboración del ATM.

Carlos Bretón y Jaime Bernárdez, en un partido de dobles. / EL ADELANTADO

El foto "MATÓN"

Verde dentro, blanco fuera

Gracias al trabajo de todo el club quitando la nieve, el sábado se pudo jugar al fútbol en el campo de El Hospital

EL ADELANTADO /SEGOVIA

El de la pasada semana fue un ejemplo de que el trabajo colectivo puede conseguir pequeños milagros. Retirar siete centímetros de nieve y hielo de un terreno de 8.000 metros cuadrados sin usar la ayuda de las máquinas, y sólo a base de palas y carretillas es una tarea ardua que merece ser reconocida. Así que vaya por delante el agradecimiento por parte del mundo del fútbol al trabajo de todos los que en las tardes de jueves y viernes se pusieron el mono de faena para dejar el campo de El Hospital verde por dentro, y blanco por fuera.

El resto de las imágenes de la jornada tienen al fútbol sala como protagonista. El Caja perdió ante el Barça en el partido del reencuentro de Carlos Muñoz con sus excompañeros, y el Valverde se quedó con las ganas de poder jugar ante el Admon 300 de Leganés. Del gesto en la cara de Miguel Rodrigo, mejor no hablar.

Los aledaños del campo de El Hospital estaban llenos de la nieve retirada del terreno de juego durante los días anteriores al partido. / JUAN MARTÍN

Miguel Rodrigo, en un gesto raro durante el partido ante el Barcelona. /JUAN MARTÍN

Lin, Carlos y Tobe, excompañeros en el Caja, amigos fuera de la cancha. /JUAN MARTÍN

Café caliente, que el frío apretó en La Granja. /J. MARTÍN

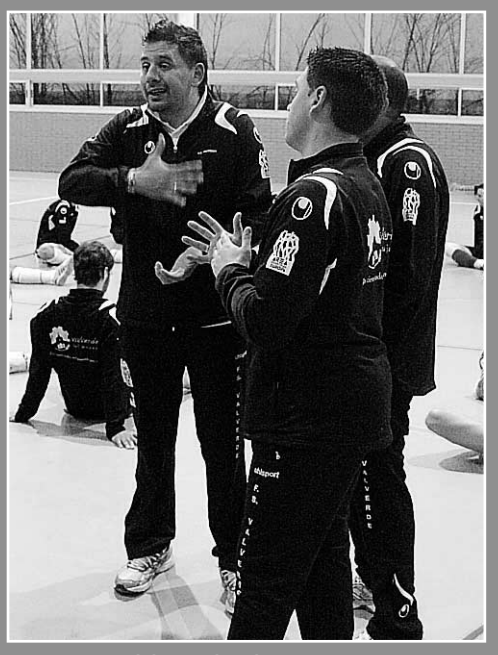

Los técnicos del FS Valverde. /JUAN MARTÍN

Óscar Muñoz se duele en el suelo de un golpe en las costillas. /JUAN MARTÍN

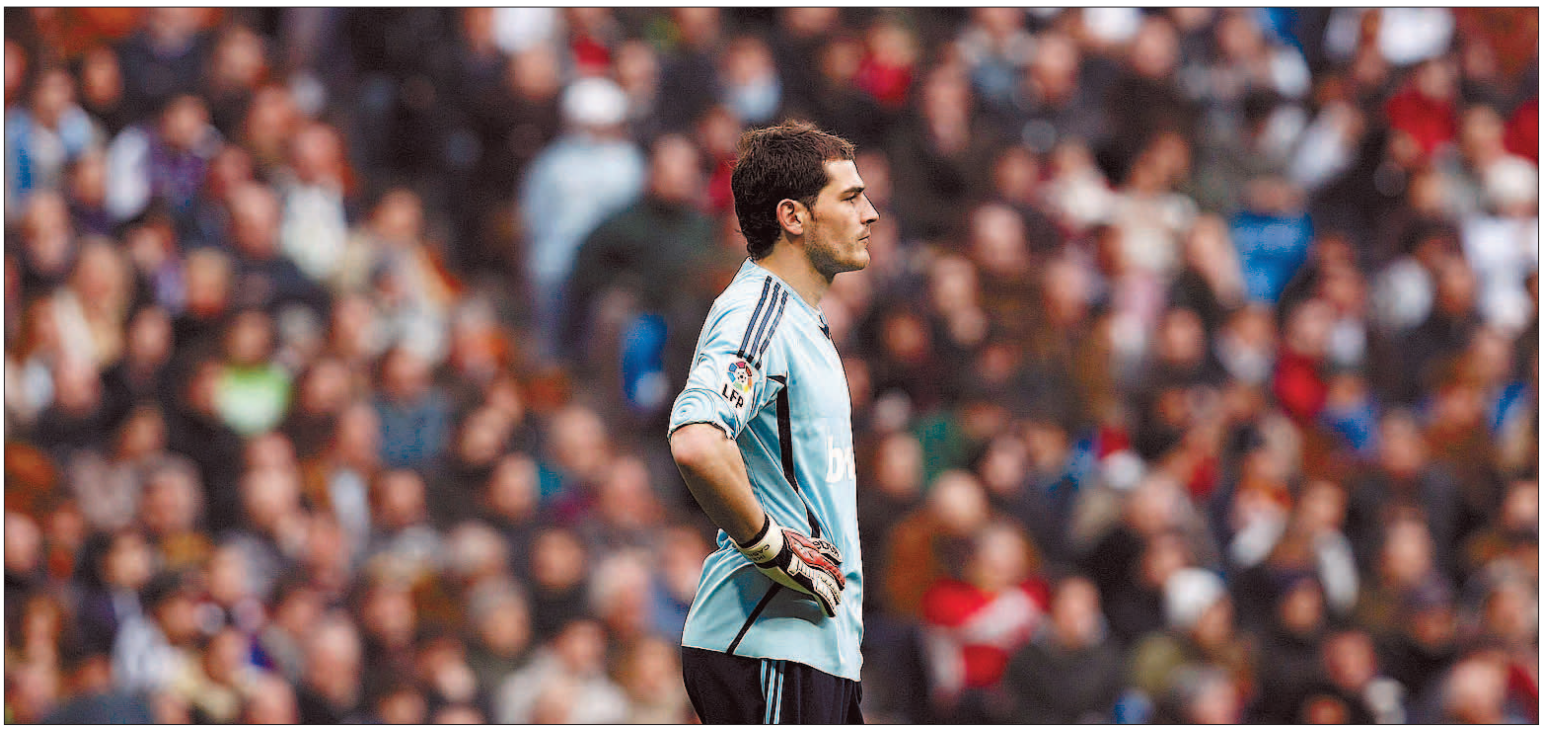

El cancerbero 'merengue' se ha situado por detrás de Buffon y Schmeichel. / BALLESTEROS (EFE)

Casillas reivindica su papel

El arquero internacional del Real Madrid alcanza el tercer puesto en el ranking mundial

EFE / MADRID

El guardameta del Real Madrid Iker Casillas, mejor portero del mundo en 2008, ha alcanzado el tercer puesto del ranking mundial histórico que elabora la Federación Internacional de Historia y Estadística del Fútbol (IFFHS), al adelantar al alemán Oliver Kahn.

El italiano Gianluigi Buffon, de la Juventus, ocupa el primer puesto de esta clasificación con 78 puntos, seguido por el danés Peter Schmeichel, ex del Manchester United y ya retirado, con 69, y del español Casillas con 62.

El arquero no europeo mejor situado en la lista es el paraguayo José Luis Chilavert, que ocupa la quinta posición.

Mientras tanto, el brasileño Marcelo Vieira se mostró convencido de sus posibilidades y seguro de «poder jugar en el Real Madrid», al tiempo que indicó que le da «igual» que le pite la afición cuando salta al campo.

«Cuando juego al fútbol siempre tengo en mi cabeza que juego para el club, mi familia y para mí mismo. Si me pita la afición no es una cosa buena, pero a mí me da igual», comentó.

El defensa no está jugando demasiado desde que Juande Ramos se hizo cargo del equipo. «Es un buen entrenador y es verdad que no he salido mucho, pero estoy trabajando fuerte».

El Barcelona parece inexpugnable en lo más alto de la clasificación y el Real Madrid, aunque ha encadenado cuatro victorias consecutivas, no ha podido recortar un solo punto de los 12 que los azulgrana tienen de ventaja.

«Está claro que lo está haciendo muy bien. Alcanzarles parece difícil, pero tenemos confianza y salimos a ganar todos los partidos. El Barcelona puede fallar en un momento determinado», explicó.

En el encuentro ante Osasuna, el brasileño jugó como interior izquierdo y no como lateral por esa banda. «El caso es estar sobre el césped. Juande me preguntó si quería actuar en esa posición y yo dije que sí. No lo dudé lo más mínimo», afirmó.

Donde no quiso ahondar fue en los penaltis que no fueron sancionados a favor del bloque navarro. «La verdad es que en el vestuario no hemos hablado nada de eso. Osasuna cerró muy bien los espacios en la primera parte y no conseguimos entrar, pero después, con paciencia, conseguimos los tres puntos. Lo de Juanfran... no sé. Es cosa del árbitro y no quiero polémicas. Él es quien mejor puede ver la jugada y dictar sentencia», aseveró.

Marcelo: «No quiero polémicas sobre los penaltis a Osasuna. El árbitro es quien mejor puede ver la jugada y dictar sentencia»

AUSENTES. Por otro lado, y tras el triunfo ante los hombres de José Antonio Camacho, el equipo mantiene la buena línea y confía en sumar la quinta victoria consecutiva este próximo domingo en el comienzo de la segunda vuelta ante el Deportivo de La Coruña, un rival que ya les ganó en el estreno liguero en Riazor.

El grupo, compuesto por 21 futbolistas, comenzó la jornada sin los lesionados, Guti, Parejo y Dudek, además del italiano Fabio Cannavaro, que se quedó en el gimnasio, al que posteriormente también se marcharon Gago, Heinze y Sneijder, poco después de iniciar el trabajo sobre el césped.

El resto realizó una sesión de recuperación y hoy disfrutarán de una jornada de descanso antes de comenzar a preparar el duelo contra los gallegos.

En cuanto a los lesionados destaca la presencia de Guti en el parte médico, que volvió a resentirse de sus molestias musculares. El centrocampista sufre una rotura fibrilar de grado dos y estará varias semanas de baja.

Pérez Burrull no dirigirá el Espanyol-Barça de la Copa

EFE / MADRID

El Comité Técnico de Árbitros (CTA) comunicó ayer su decisión de sustituir a Alfonso Pérez Burrull por César Muñiz Fernández para dirigir la ida de los cuartos de final de la Copa del Rey que se disputará mañana entre el Espanyol y el Barcelona.

El cántabro pitó el choque liguero entre el Real Madrid y Osasuna, en el que dejó sin sancionar dos posibles penaltis sobre el jugador del equipo navarro Juanfran Torres, al que expulsó en el minuto 82 por doble cartulina amarilla.

El colegiado le mostró una primera amonestación en el minuto 14 y otra en el 82, ambas por protestar su decisión de no pitar la pena máxima las dos veces y «por dejarse caer en el área contraria».

El CTA se limitó a informar del cambio sin explicar los motivos que le han llevado a tomar ésta decisión, y si es consecuencia de los posibles errores cometidos en el Santiago Bernabéu.

El organismo también confirmó que «estudiará las declaraciones del presidente de la entidad 'rojilla', Patxi Izco, y decidirá si da traslado de ellas al comité de competición para una posible sanción». Izco explicó que «Osasuna romperá oficialmente e institucionalmente con el colegio arbitral» y que recurrirá las dos tarjetas ante la Federación nacional.

Tras la actuación de Pérez Burrull, el mandatario navarro se mostró «convencido» de que «el árbitro vio» las dos penas máximas, por lo que «hacer lo que hizo es una inmoralidad», lo que provocó que, tanto él como varios directivos, abandonaron el palco del coliseo blanco antes de tiempo por «una reacción» debida al enfado.

Alves: «Soy un currante, con trabajo se consigue todo»

El defensa del Barcelona resta mérito a su buen hacer en el equipo

EFE / BARCELONA

El defensa brasileño Dani Alves, que se ha convertido en una de las piezas clave del nuevo Barcelona de Guardiola, rehuyó ayer de su condición de estrella y prefiere definirse como «un currante», pues es de los que piensa que «con trabajo se consigue todo en la vida».

Fichó por el club hace seis meses y, aunque al principio advirtió que no volvería a ser el Alves del Sevilla, la versión que se ha visto de él en las ultimas semanas puede decirse que es aún mejor.

Además, con Messi forma, seguramente, la mejor banda derecha del mundo, aunque atribuyó todo el mérito al argentino. «Es facilísimo jugar con él porque es muy inteligente, sabe el momento adecuado para hacer el desmarque, abrir espacios y crear juego».

El Barça de Guardiola, «otro que se lo curra muchísimo», apuntó el 'carioca', está batiendo todos los registros, pero el lateral cree que todavía es pronto para hablar del 'triplete'. «Los títulos quedan aún muy lejos. Hay que ir superando cada fase, ir partido a partido. Vamos a pelear como nadie para estar en las tres finales, pero los rivales también juegan, y si es muy complicado conseguir un título, imagínate tres. Pensar en ello ahora sería cometer un error».

ESTRENO. Por otro lado, la plantilla estrenó la ciudad deportiva Joan Gamper y que en los últimos meses ha sido acondicionada para que los jugadores cuenten con todas las comodidades.

La instalación, ubicada en Sant Joan Despí, será la sede habitual de los entrenamientos del Barça, que se ejercitará en el campo uno, un terreno que cuenta con el mismo tipo de césped que el del Camp Nou e idénticas dimensiones.

Alves pidió prudencia ante la posibilidad de lograr los tres títulos en juego. / EFE

BREVES

ATLÉTICO DE MADRID

Leo Franco defiende la labor de Javier Aguirre

■ El argentino Leo Franco, portero del Atlético de Madrid, defendió ayer la labor de Javier Aguirre, que hace un «trabajo muy bueno», y resaltó que el equipo, pese a su mal inicio de 2009, está «confiado» en que va a entrar en Liga de Campeones al final de la temporada. «Lleva seis años y medio en España trabajando sin interrupción y con los mismos ayudantes. Aquí, cuando ganamos lo hacemos todos, y cuando perdemos, también. Y dentro del campo las decisiones las toman los jugadores».

GETAFE

Abbondanzieri: «Lo estoy pasando muy mal aquí»

■ El portero Roberto Abbondanzieri ratificó que «está tomada» su decisión de regresar a Boca Juniors, porque lo está pasando «muy mal» en el Getafe, con cuyos directivos está enojado. El internacional argentino se mostró enojado con el presidente del club, Ángel Torres, porque «cambió su pensamiento cuando ya habían logrado un pacto» para volver a su país. «Ahora dice que necesita más dinero para fichar a otro cancerbero, pero lo que está logrando es arruinar mi posibilidad de regresar al fútbol argentino», agregó.

SEVILLA

Kanouté, duda para la ida de la Copa del Rey

■ El delantero del Sevilla Frederic Kanouté es duda para la ida de los octavos de final de la Copa del Rey que disputarán mañana los nervionenses ante el Valencia en el estadio de Mestalla. Como se recordará, el africano se tuvo que retirar en el encuentro liguero disputado el pasado sábado contra el Numancia con un esguince clavicular. A la espera del entrenamiento que llevarán a cabo los blanquirrojos hoy, antes del viaje hacia la capital levantina, todo apunta a que el atacante entrará en la convocatoria, aunque su concurso en el choque podría no decidirse hasta última hora.

ALEMANIA

Podolski regresará al Colonia

■ El delantero de origen polaco Lukas Podolski, que apenas está contando para el Bayern de Munich, regresará al Colonia en verano, según confirmó él mismo. «Estoy feliz de que se haya tomado esta decisión sobre mi futuro y terminen las especulaciones finalmente», destacó. El atacante, de 23 años, habitual en la selección alemana, debutó con el bloque germano en la campaña 2002-03.

FEDERACIÓN NACIONAL

España y Portugal unen sus fuerzas para acoger el Mundial del año 2018

Ambos países darán el pistoletazo de salida a la candidatura el 2 de febrero ante la FIFA

EFE / LISBOA

El presidente de la Federación Española de Fútbol (FEF), Ángel María Villar, anunció ayer en Lisboa que los dos países ibéricos presentarán una candidatura conjunta al Mundial de fútbol de 2018, extensible también al de 2022.

«Hoy es el día oficial y hemos firmado la intención de formalizar nuestra intención ante la FIFA, con la fecha del próximo 2 de febrero como límite», señaló el mandatario ante los medios de comunicación, en compañía del presidente de la Federación portuguesa (FPF), Gilberto Madaíl.

Villar aseguró que la idea es del agrado del Gobierno nacional, tras matizar que se han culminado de forma positiva una serie de conversaciones oficiosas entre los dos organismos.

Además, el directivo incidió en la idea de que durante la preparación del Mundial de 2018 -de salir elegida la candidatura- se mantengan al frente de las dos federaciones sus actuales dirigentes, en especial en el caso luso. «Es tremendamente importante que sigamos en nuestros puestos».

Villar sostuvo que tanto él como Madaíl son gente «conocida en el mundo del fútbol y con muchas puertas abiertas», aunque matizó que eso no quiere decir que el camino vaya a ser fácil, porque, aclaró, «las posibles solicitudes que se van a presentar son muy potentes».

Sobre el apoyo de los Ejecutivos de ambos países, dijo que si no hay un Gobierno detrás no se puede organizar un evento de esta naturaleza, pero para aclarar que a la inversa, si los Ejecutivos no cuentan con la voluntad de las federaciones tampoco es posible un proyecto como el de un Mundial.

En cuanto a la cercanía, en el caso de salir adelante, con una posible elección olímpica de Madrid, sostuvo que la mayoría de los ciudadanos quiere que su país sea candidato a un mundial, y recordó que la decisión de la FIFA es técnica, y que no solo se basará en los estadios, sino, también, en las infraestructuras y otros medios.

Además, incidió en la puesta en marcha de un comité único, dada la mala, a su entender, experiencia del campeonato organizado por Corea y Japón. «Se creará una comisión conjunta, pero todo eso se realizará más adelante».

LOS 'PODERES' DE ESPAÑA Y PORTUGAL

Clasificación FIFA 1º ESPAÑA

Clasificación FIFA 11º PORTUGAL

Logros de las dos selecciones

12 participaciones en la fase final de un Mundial. Mejor clasificación: **4º (1950)**	Ha llegado **4 veces a la fase final de un Mundial**. Mejor clasificación: **3º (1966)**
2 Eurocopas (1964 y 2008) y un subcampeonato (1984)	**Subcampeón en la Eurocopa** de 2004
Campeón olímpico en 1992 y **mundial sub'20** en 1999	**Dos veces campeón mundial sub'20** (1989 y 1991)

Títulos de clubes

11 Copas de Europa (9 el Real Madrid y 2 el Barcelona)	**4 Copas de Europa** (2 el Oporto y 2 el Benfica)
11 Copas de la UEFA o de Ferias	**1 Copa de la UEFA**
7 Recopas	**1 Recopa**
4 Intercontinentales	**2 Intercontinentales**

TODOS LOS MUNDIALES

	País organizador	Campeón
2014	Brasil	–
2010	Sudáfrica	–
2006	Alemania	**Italia**
2002	Japón/Corea S.	**Brasil**
1998	Francia	**Francia**
1994	EEUU	**Brasil**
1990	Italia	**Alemania**
1986	México	**Argentina**
1982	España	**Italia**
1978	Argentina	**Argentina**
1974	Alemania	**Alemania**
1970	México	**Brasil**
1966	Inglaterra	**Inglaterra**
1962	Chile	**Brasil**
1958	Suecia	**Brasil**
1954	Suiza	**Alemania**
1950	Brasil	**Uruguay**
1938	Francia	**Italia**
1934	Italia	**Italia**
1930	Uruguay	**Uruguay**

Fuente: Elaboración propia — GRAFÍA

Villar y Madaíl posan al término de la reunión en Lisboa. / I. ROSA (EFE)

Dos millones de turistas

Dos millones de turistas visitarían España si organizase, junto a Portugal, el Mundial del año 2018, lo que supondría una inyección de 1.800 millones de euros para la ahora maltrecha economía nacional. El gasto medio de los aficionados que asistieran al evento podría alcanzar los 900 euros por persona, según adelantó el presidente de la Mesa de Turismo Española, Juan Andrés Melián. El responsable de esta entidad señaló que conseguir la organización de un torneo de dichas características «supondría un fuerte impulso para el turismo español. Es la mayor cita deportiva tras los Juegos Olímpicos».

PRIMERA DIVISIÓN

Villa: «El Barça es el mejor de España y del Continente»

EFE / VALENCIA

David Villa, delantero del Valencia, alabó la primera vuelta que ha completado el Barcelona y destacó no solo los resultados que ha conseguido, sino el juego que ha desplegado, que en su opinión, ha sido «el mejor del Continente».

«Es el equipo que más me ha impresionado, siento envidia sana. Parece un poco difícil que de aquí al final de la Liga pierdan cuatro o cinco partidos y que los perseguidores lo ganen todo».

Respecto a la trayectoria del Valencia, el asturiano la calificó de «positiva», aunque lamentó los últimos resultados. «Hemos acabado entre los cuatro primeros, que era el objetivo. El sabor que nos queda es bueno tras lo vivido la pasada campaña, aunque un poquito agridulce porque en los últimos dos encuentros hemos dejado de sumar cinco puntos».

David Villa.

Villa, que lleva anotados 15 tantos, reconoció que es una cifra muy buena. «Nunca había conseguido tantos goles a esta altura de la temporada, aunque lo importante es que muchos de ellos han servido para que el equipo gane».

Por último, hizo referencia a la posibilidad de que su nombre pueda servir como arma electoral de alguno de los candidatos a la Presidencia del Real Madrid. «En los últimos años mi nombre sale en muchos sitios pero no me preocupa porque mi club es el Valencia», concluyó.

DAKAR 2009 • ARGENTINA - CHILE

EQUIPO 'CASTILLA Y LEÓN ES VIDA'

«Será complicado correr en 2010»

G. DE MATEO / BUENOS AIRES

Un día después de la conclusión del Dakar, el equipo 'Castilla y León es vida' hace balance del duro evento que han logrado terminar. La incertidumbre del futuro es patente en los tres pilotos burgaleses.

¿Qué sentisteis al cruzar la línea imaginaria de la meta?

Javier de Miguel: Una sensación del deber cumplido, sobre todo después de luchar tanto. Entre el relax y el saber que lo hemos acabado.

Gonzalo Asurmendi: Que había cumplido un sueño. Te quedas un poco desanimado y con una sensación agridulce, pero ya estoy pensando en buscar otras metas y otros sueños.

¿Qué es lo que más os ha sorprendido en este Dakar?

Fernando Casado: A mí la gente que había en las pistas. La animación y el cariño que nos han demostrado todos los días.

G. A: Sobre todo las dunas y la arena. Era muy difícil y no eran dunas móviles.

¿Cuál es la valoración del camión durante el rally?

F. C: Significativa. La preparación de la máquina para poder realizar el 'raid' ha sido inmejorable, aunque sabemos que en cualquier momento te puede dejar tirado en la cuneta.

¿Cómo habéis visto a la organización de la prueba?

J. M: En general, se puede hacer una valoración positiva, aunque ha habido algunas deficiencias que no sé si son justificables o no. Al ser un lugar novedoso para todos, entiendo que ha sido un reto para ellos.

Vuestros patrocinadores, ¿creéis que estarán satisfechos de vuestra marcha?

G. A: Esperamos que sí. La repercusión que ha habido en la prensa ha sido importante, además de las imágenes nuestras en la web. Se nos han hecho miles de fotos y las visitas por la red habrán estado muy bien.

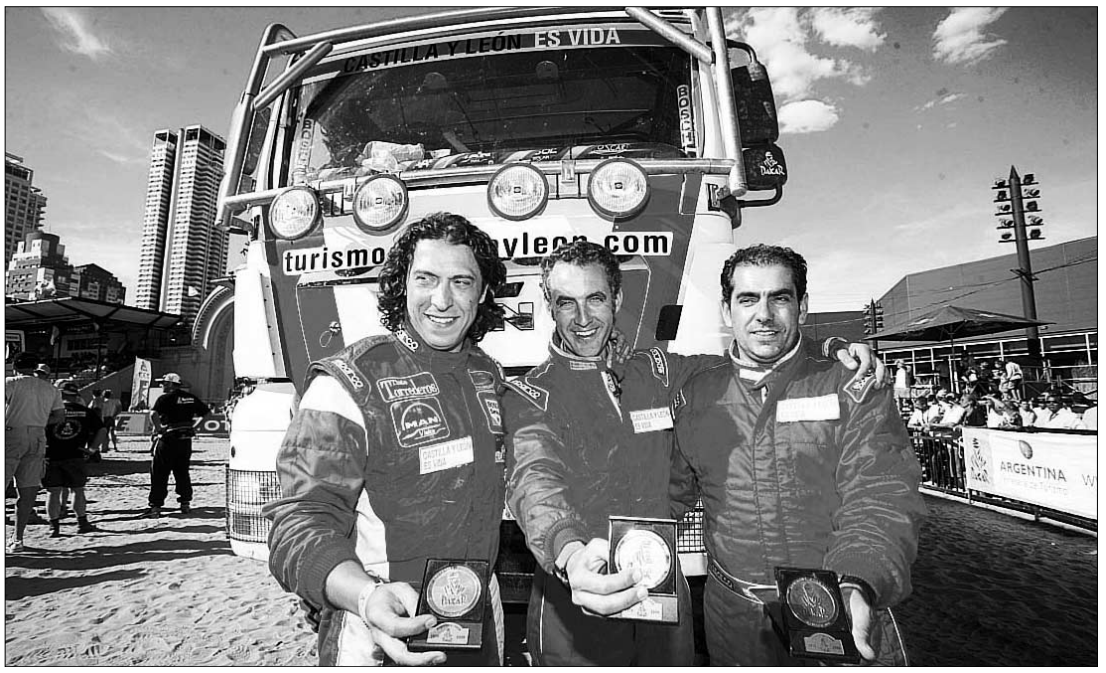

Gonzalo Asurmendi, Javier de Miguel y Fernando Casado, muy sonrientes junto a su camión. / VALDIVIELSO

¿Qué ha sido lo más duro del Dakar?

F. C: Aparte de padecer los problemas mecánicos que hemos sufrido, lo más duro para mí ha sido la gran cantidad de polvo que se quedaba en las pistas y nos nublaba la visión. Eso era muy peligroso para la conducción del camión.

J. M: Para mí, lo más complicado fue llegar a la línea de salida. Esos meses de papeleo, dudas, conseguir los patrocinadores…Quizá el Dakar no es duro físicamente, sino un desafío o un reto personal y deportivo.

¿Os imaginabais así el rally?

G. A: Yo sí porque ya lo conocía. Es una prueba durísima donde expones a la máquina al máximo esfuerzo y nosotros también llevamos lo nuestro. Considero que hay un desgaste físico importante. Hay que buscar soluciones siempre.

Si tuvierais que elegir un momento de todo el evento, ¿cuál sería?

G. A: Cuando rozamos el abandono en la etapa 'maratón' en la que no había asistencia y los paisajes de Argentina, sobre todo, el paso de San Francisco.

F. C: Me quedo con el trato de la gente y con las enormes extensiones de terreno que hay en este bello país.

Ahora que habéis acabado el Dakar. ¿Qué planes tenéis?

G. A: Personalmente tengo intenciones de seguir en esta historia, pero creo que va a ser un año muy complicado.

F. C: Hay un objetivo cumplido y, por ahora, no puedo contestarte a la pregunta.

J. M: Si el Dakar no requiriese tanto esfuerzo a principios de año sería bonito continuar. De momento, veo muy difícil seguir en estas condiciones. Cuesta mucho dinero y el año no va a ser muy bueno en ese sentido.

¿De quién os habéis acordado estos días?

G. A: Sobre todo de la familia, que nos ha soportado lo imposible, y de nuestros patrocinadores, principalmente de la Junta de Castilla y León.

F. C: De mi familia, que me han tenido que aguantar durante varios meses, de todos los que me rodean y de los 'sponsors'.

J. M: De mi hermana, que falleció en la preparación del proyecto. También de mi familia y de los patrocinadores y colaboradores, sobre todo de Promecal y Autobáfer, y de los más pequeños que llevan con nosotros tres años de duro trabajo.

BALONMANO CAMPEONATO DEL MUNDO

España deberá ganar a la anfitriona Croacia tras caer ante Suecia

34	SUECIA
30	ESPAÑA

SUECIA: Sjostrand (Palicka); Gustafsson, Lundstrom, Andersson (4), Kallman (5), Lenartsson (2), Doder (11), Arrhenius (5), Larholm (6,3p), Carlen, Tobias Karlsson y Johan Jakobson (1).
ESPAÑA: Hombrados (Barrufet); Entrerríos, Ugalde (2), Rocas (2), Cañellas (2), Garabaya (3), Andreu, Víctor Hugo, Morros (1), Juanín (5,1p), Iker Romero (11,2p), Ruesga (4) y Víctor Tomás.

ÁRBITROS
Lemme y Ullrich (Alemania). Excluyeron a Tobias Karlsson (2), Arrhenius, Kim Andsersson, Lenartsson, Lundstrom, Entrerríos, Cañellas y Rocas.

PARCIALES
3-2, 7-5, 11-9, 14-11, 17-12, 19-13 (descanso), 21-15, 24-17, 25-19, 27-23, 34-30 (final).

EFE / SPLIT

España no dio su verdadera talla en el partido clave del Mundial frente a Suecia, y ahora queda abocada a una heroicidad si desea seguir con opciones de medalla: ganar a la anfitriona Croacia mañana ante 12.000 voces enloquecidas.

Si la 'roja' naufraga ante el combinado balcánico, lo que es muy probable más por el ambiente que por calidad de juego, todavía deberá jugarse con Corea del Sur el jueves el pase a la segunda fase.

Alberto Entrerríos.

El dominio sueco fue manifiesto en la primera media hora. La lesión del central Karlsson, con el hombro dislocado, ni se notó en el bando nórdico por el excelente trabajo de Doder.

Suecia endosó 19 goles a Hombrados y Barrufet. España se fue al descanso con una bagaje de efectividad en ataque por debajo del límite permitido: 13 tantos de 31 lanzamientos (42%), por un 73 por ciento de los escandinavos.

Valero Rivera intentó recomponer el puzzle en el vestuario, pero, lamentablemente para España, la reanudación trajo otro protagonista sueco más, el portero Johan Sjostrand. El meta, de tan solo 21 años, solidificó el 6-0 defensivo de sus compañeros con una excelente actuación. La desesperación de los españoles dio paso a lo peor en estos casos, la desesperanza, aunque logró acercarse a tan solo tres dianas (26-23).

Los últimos compases fueron un insustancial intercambio de goles. Suecia fue mejor que el combinado nacional, a quien toca ahora enfrentarse con la anfitriona ante 12.000 aficionados enloquecidos. Una heroicidad.

TENIS

Robredo y Ferrer pasan a segunda ronda en Australia

E. PRESS / MELBOURNE

Los españoles David Ferrer, Tommy Robredo y Guillermo García-López cosecharon sendas victorias en su estreno en el Abierto de Australia, primer 'Grand Slam' de la temporada, en una primera jornada del torneo en la que dijeron adiós Carlos Moyá, Feliciano López, Iván Navarro, Juan Carlos Ferrero, Óscar Hernández y Alberto Martín, mientras que en el cuadro femenino, Virginia Ruano se deshizo de la colombiana Mariana Duque.

Así, David Ferrer, undécimo cabeza de serie, comenzó con buen pie su participación en el cuadro oceánico, donde el año pasado alcanzó los cuartos de final, al doblegar (6-1, 6-7, 6-1, 6-7 y 6-4) al alemán Denis Gremelmayr, aunque para ello sufrió mucho más de lo esperado.

Y es que el de Jávea necesitó de cinco sets para meterse en la segunda ronda, donde se verá ahora las caras con el eslovaco Dominik Hrbaty. Ferrer necesitó de cuatro horas exactas para cerrar el encuentro, ya que aún poniéndose con un set por delante en dos ocasiones, Gremelmayr aguantó el envite replicando con la igualada por dos ocasiones, ambas vía 'muerte súbita' (8-6 y 7-4).

Ya en el quinto parcial, la cosa cambió y el español logró romper el saque de su rival, un 'break' que supo mantener, seguro con su saque, para cerrar el partido.

Junto a él, Guillermo García-López, que acabó con el argentino Agustín Calleri (3-6, 7-6, 6-2 y 6-0), y otro cabeza de serie español Tommy Robredo, también sellaron su pase a la próxima ronda.

El de Hostalrich logró un apacible triunfo en tres mangas contra el estadounidense Bobby Reynolds, por 6-2, 7-5 y 6-1, y ahora se verá las caras con el joven serbio Viktor Troicki, que hizo esfumarse el sueño del español Alberto Martín, tras derrotarle por 6-3, 3-6, 6-2 y 6-4.

VIGENTE CAMPEÓN. Del resto de la jornada, sobresalió la puesta de largo del último ganador, Novak Djokovic, que no tuvo problemas para salvar su escollo inicial frente al italiano Andrea Stoppini (6-2, 6-3 y 7-5).

Por último, el suizo Roger Federer inició la conquista del torneo 'aussie', lo que significaría igualar el récord del estadounidense Pete Sampras de 14 títulos de 'Grand Slam', con una fácil victoria sobre el también transalpino Andreas Seppi, por 6-1, 7-6 (4) y 6-4. Ahora se enfrentará con el ruso Evgeny Korolev, de la fase previa.

BALONCESTO

Barça y Madrid reeditarán el clásico en la Euroliga

E. PRESS / BARCELONA

El sorteo del 'Top 16' de la Euroliga deparó un nuevo clásico entre el Barcelona y el Real Madrid, que quedaron encuadrados en un complicadísimo grupo junto al Maccabi israelí y el Alba Berlín alemán.

Ambos buscarán su pase a los cuartos de final, pero, para ello, deberán dejar en la cuneta al bloque hebreo, finalista de la pasada edición y uno de los grandes favoritos al título, y al Alba Berlín, verdugo del DKV Joventut, que no alcanzó esta ronda, y anfitrión de la 'Final Four' el próximo mes de mayo.

Por su parte, el Tau Cerámica, que buscará su quinta final consecutiva, se verá las caras con el Olympiacos de Panagiotis Gianakis, y con dos adversarios más asequibles como el Armani Milán, que ha ido de menos a más, y el Asseco Prokom polaco.

Por otro lado, Unicaja tendrá enfrente a la Lottomatica de Roma, Panathinaikos y Partizán de Belgrado, mientras que en el último grupo, el único sin españoles, el poderoso CSKA de Moscú jugará contra el Montepaschi de Siena, el Fenerbahçe Ulker y la Cibona croata.

El 'Top-16' tendrá seis jornadas, que se disputarán los miércoles y jueves entre el 28 de enero y el 12 de marzo. Los dos primeros equipos clasificados de cada grupo pasarán a los cuartos de final, que se jugarán al mejor de cinco encuentros (del 24 de marzo al 8 de abril) y decidirán los cuatro bloques que disputarán la ansiada 'Final Four' en Berlín del 1 al 3 de mayo.

Rudy estará en el concurso de mates del 'All Star'

EFE / NUEVA YORK

El escolta español novato de los Portland Trail Blazers, Rudy Fernández, se convertirá, el próximo 14 de febrero, en el primer jugador europeo de la historia en participar en el duelo que reúne a los mejores 'matadores' de la NBA, tras imponerse en las votaciones al base Rusell Westbroook (Oklahoma Thunders) y al alero Joe Alexander (Milwaukee Bucks).

El mallorquín se unirá a los otros tres participantes en el tradicional concurso que se disputará en el US Airways Center de Phoenix, Dwight Howard (Orlando Magic), que defenderá su corona, Rudy Gay (Memphis) y Nate Robinson (New York Knicks), ganador del concurso en 2006.

AUTOMOVILISMO FÓRMULA UNO

Alonso compareció ante los medios para hablar del nuevo monoplaza en el circuito de Portimao. / JOAO RELVAS (EFE)

Al asalto del trono perdido

Renault presenta un R29 más clásico con el que Alonso pretende lograr su tercera corona

EFE / PORTIMAO

La escudería Renault presentó ayer el nuevo R29 en el circuito portugués del Algarve, el coche con el que Fernando Alonso luchará por el asalto a su tercer título mundial de Fórmula Uno.

La presentación del nuevo bólido, donde el rojo ha ganado protagonismo entre el amarillo y el naranja, duró apenas cinco minutos y tuvo lugar en el garaje del equipo en Portimao, donde están llevando a cabo nuevos ensayos.

Fernando Alonso y el brasileño Nelson Piquet fueron los responsables de levantar la sábana blanca que cubría el coche, junto a la mirada de su jefe, el italiano Flavio Briatore, y los dos probadores.

En la panorámica visual del monoplaza, de aspecto más clásico, destaca el aumento del tamaño del alerón delantero y la reducción en el trasero para adaptarse a las normativas de la Federación Internacional.

A su sencilla aerodinámica se suman unos neumáticos lisos, cambios con los que el piloto asturiano espera estar al nivel de los Ferrari y los McLaren en busca de su ansiada tercera corona.

Los responsables de la firma aseguran que el R29 ha solventado ya los problemas en los test de impacto frontal y lateral que hicieron que no superase dos de las tres pruebas exigidas por la FIA.

Tras la puesta de largo, los motores de Renault comenzaron a rugir con el brasileño Piquet, quien empezó a rodar en la pista Portimao, mientras que Alonso se estrenará mañana.

Después de las fotos, Alonso se mostró ambicioso y aseguró que esta próxima campaña va a volver a luchar por el título, ya que se siente muy optimista. «El objetivo es luchar por el Mundial, cruzar los dedos y ver cómo van las cosas en las tres o cuatro primeras carreras. Pocos inviernos he tenido las ganas que tengo ahora. Nunca he estado tan preparado como ahora».

Sonriente y relajado, el ovetense recalcó una y otra vez que aspira a sustituir a Hamilton en el palmarés, y apuntó que cree que el coche irá rápido. Ha sido un día realmente bueno para empezar a trabajar y nos da ánimos de cara al resto de la semana. Ojalá nos sirva para empezar a hacer cosas».

Además, ve «más abierto» el Mundial debido a las novedades técnicas. «Aumentará la competencia porque todos partimos de cero, y el objetivo es que Renault y yo estemos en la pelea», concluyó.

EL IMPACTO DE LA CRISIS

Bruselas ensombrece aún más el horizonte

La CE calcula que el paro en España alcanzará casi un 19% durante 2010

El comisario europeo de Asuntos Económicos y Monetarios, Joaquín Almunia, explicó en Bruselas que España tardará más tiempo en recuperarse de la crisis. / REUTERS

Recuperación

La Comisión Europea (CE) admitió ayer que la crisis está golpeando fuerte a la economía comunitaria, que este año registrará una fuerte contracción del 1,9% en la zona del euro y del 1,8% en el conjunto de la UE y no retomará el crecimiento hasta 2010.

Según las nuevas previsiones económicas difundidas por Bruselas, el deterioro de la actividad irá acompañado de un importante aumento del déficit público (hasta el 4% en la eurozona y el 4,4% en los Veintisiete en 2009), lo que acarreará, previsiblemente, procedimientos sancionadores a varios Estados miembros.

Además, dejará de crearse empleo y el paro volverá a subir, al 9,3% en los países de la moneda única (10,2% en 2010) y al 8,7% en toda la Unión (9,5% en 2010). Todas las grandes economías europeas registrarán caídas de la actividad este año, del 2,8% en Reino Unido, el 2,3% en Alemania, el 2% en España e Italia y el 1,8% en Francia. Pero en 2010, a excepción del territorio nacional, volverán a tener tasas positivas.

EFE / BRUSELAS

Los expertos estipularon 2009 como el año en que se harían realidad los peores augurios derivados de la crisis. A pesar de que los avisos de peligro han sido incesantes en los últimos tiempos, la situación es más negativa que lo que en un principio se había contemplado. De hecho, la economía española se contraerá este año el 2%, el déficit público llegará al 6,2% del PIB y la destrucción de empleo llevará la tasa de paro al 16,1% de la población activa, según las nuevas previsiones que ayer publicó la Comisión Europea.

Además, mientras el resto de grandes economías de la UE volverá a crecer en 2010, el PIB nacional seguirá cayendo (el 0,2%), el déficit solo se corregirá ligeramente (5,7%) y el paro continuará subiendo, hasta el 18,7% de la población activa.

Bruselas es todavía más pesimista que el Gobierno de Zapatero, que el viernes revisó drásticamente sus cálculos y pronosticó una contracción del PIB nacional en 2009 del 1,6% y que la recuperación comenzaría ya en 2010.

Sin embargo, el comisario europeo de Asuntos Económicos y Monetarios, Joaquín Almunia, explicó ayer que España tardará más que sus socios en volver al crecimiento por el fuerte ajuste de la vivienda.

Almunia señaló que la corrección en este sector «es más difícil y toma más tiempo» que en otros y recordó el peso que tiene el *ladrillo* en la economía nacional. Según los últimos datos dados ayer a conocer por Eurostat, la oficina estadística comunitaria, el territorio nacional volvió a liderar en noviembre pasado las caídas de la construcción dentro de la Unión Europea, con un retroceso del 9,6% respecto al mismo mes de 2007. En el conjunto de la eurozona, la producción en este sector cayó el 4,7% y en la UE lo hizo el 4,2%. Almunia también se refirió al elevado déficit por cuenta corriente de la economía española, «en unos momentos en que la financiación es un cuello de botella clave».

NO HAY CRÉDITO. El Ejecutivo de los Veintisiete atribuye la brusca desaceleración de la economía del país (en 2008 el crecimiento fue del 1,2%, frente al 3,7% de 2007) al endurecimiento del mercado del crédito, que repercutió en el consumo privado y la inversión. Dado que el acceso a los préstamos no ha mejorado y ante las negativas perspectivas laborales, el consumo de las familias sufrirá una fuerte contracción este año, en tanto que la inversión en equipo seguirá la senda descendente de la construcción residencial. Bruselas considera, sin embargo, que las medidas fiscales adoptadas por el Gobierno, centradas en impulsar la inversión en infraestructuras, limitarán la caída de la inversión en este sector. La consecuencia más grave de la crisis se producirá en el empleo.

La Comisión espera que España siga destruyendo puestos de trabajo (caída del 3,9% en 2009 y del 2% en 2010) y que la tasa de paro se dispare hasta el 16,1% en 2009 y el 18,7% en 2010.

Las cuentas públicas, que ya tuvieron déficit el año pasado (del 3,4% del PIB), seguirán empeorando considerablemente, teniendo en cuenta todas las medidas coyunturales aprobadas por el Gabinete de Zapatero. Así, Bruselas cree que el saldo negativo llegará al 6,2% en 2009 y al 5,7% en 2010, muy por encima del límite del 3% del PIB que establece el Pacto de Estabilidad y Crecimiento.

En consecuencia, se interrumpirá la senda de reducción de la deuda pública, que pasará del mínimo del 36,2% del PIB alcanzado en 2007 al 53% en 2010.

Respecto al sector exterior, el Ejecutivo comunitario espera una bajada de las exportaciones este año (del 2,7%), aunque podrían retomar la senda de crecimiento en 2010, en línea con la evolución de la demanda global, mientras que las importaciones se contraerán este año y el próximo (el 4,6% y el 2,1%, respectivamente).

El déficit por cuenta corriente registrará una corrección gradual (pasará del 9,4% del PIB en 2008 al 6,6% en 2010), pero seguirá siendo elevado, subraya la Comisión.

Por último, la inflación tocará fondo durante este año, en el 0,6%, debido al abaratamiento de la energía y la debilidad de la demanda, y repuntará ligeramente en 2010, hasta el 2,4%.

Por su parte, el resto de las economías potentes europeas verán mejorar sus cifras a lo largo del año que viene. Bruselas atribuye el profundo deterioro de las perspectivas al agravamiento de las turbulencias financieras, a la desaceleración global y a la fuerte corrección de la construcción en algunos Estados miembros.

PREVISIONES ECONÓMICAS DE LA COMISIÓN EUROPEA

DATOS DE ESPAÑA EN EL PERIODO 2007-2010

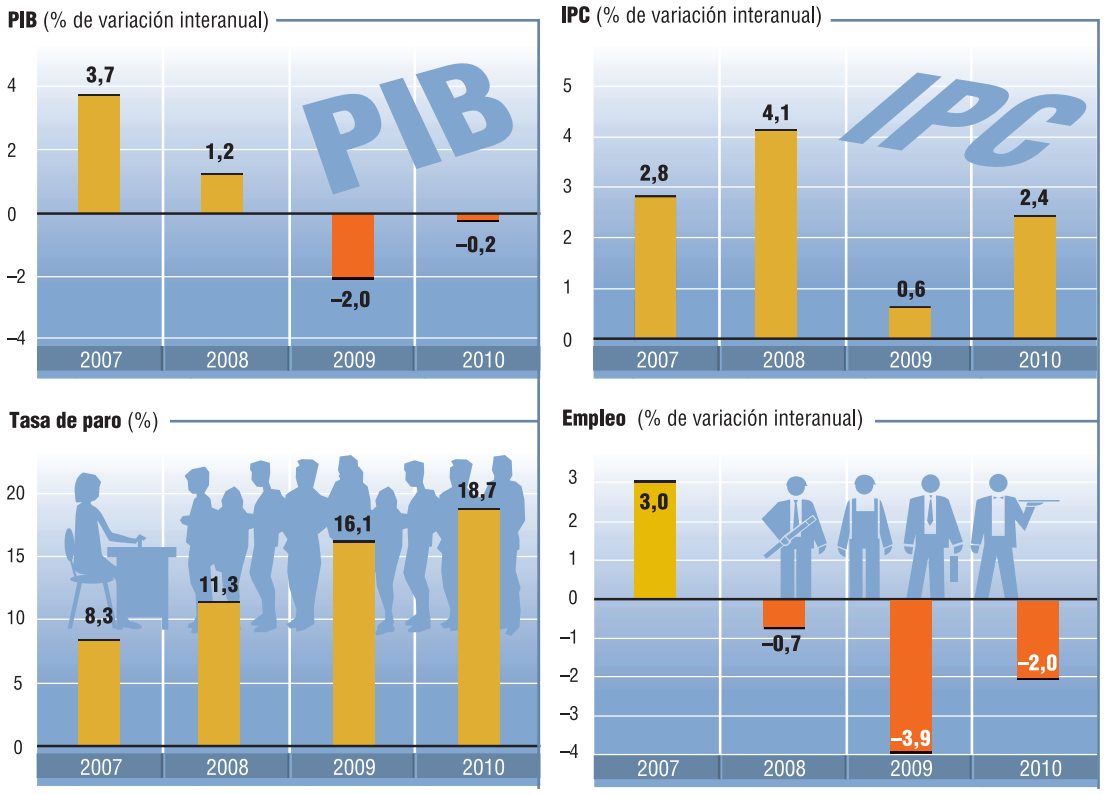

Fuente: Comisión Europea

GRAFÍA

LA CIFRA

6,2%

Es el porcentaje del PIB que alcanzará el déficit estatal durante el presente ejercicio 2009, un dato muy por encima del límite del 3% que establece el Pacto de Estabilidad y Crecimiento marcado por la Unión Europea. Los datos previstos por la CE señalan que España tendrá un saldo negativo del 5,7% en 2009.

BONOLOTO

Lunes, 19 de enero

1 4 18 30 37 42

Complem. 10 Reintegro 2

BONOLOTO

Martes, 13 de enero

13 19 23 29 37 45

Complem. 27 Reintegro 5

BONOLOTO

Miércoles, 14 de enero

10 14 18 25 38 48

Complem. 6 Reintegro 3

BONOLOTO

Viernes 16 de enero

1 7 15 18 36 40

Complem. 46 Reintegro 1

LOTERÍA PRIMITIVA

Jueves 15 de enero

2 4 12 15 17 41

Complem. 8 Reintegro 6

LOTERÍA PRIMITIVA

Sábado 17 de enero

5 12 19 22 45 46

Complem. 39 Reintegro 1

GORDO PRIMITIVA

Domingo 18 de enero

6 7 28 38 43

Nº Clave (Reintegro) 8

EUROMILLONES

Viernes 16 de enero

3 17 22 49 50

Estrellas 3 6

EL 7/39

Jueves 15 de enero

2 8 15 23 28

30 31 Reintegro 4

Domingo 18 de enero

10 14 17 21 23

33 37 Reintegro 1

ONCE

Lunes 19 de enero 00353

Domingo	18 de enero	**75321**
Sábado	17 de enero	**99188**
Viernes	16 de enero	**67935**
Jueves	15 de enero	**16664**
Miércoles	14 de enero	**38879**
Martes	13 de enero	**50003**

EL TIEMPO

SOLEADO · NUBES Y CLAROS · CHUBASCOS · CUBIERTO · LLUVIOSO · NIEBLA · GRANIZO · TORMENTA · NIEVE

El sol sale a las **08:36** y se pone a las **18:19**

La luna sale a las **04:03** y se pone a las 13:16

EN **SEGOVIA**

HOY

1º MÁXIMA

MÍNIMA **-2º**

Vuelve a nevar

Descenderá de forma importante la cota de nieve, a lo largo de esta jornada de martes, con predominio de precipitaciones generalizadas. También bajarán las temperaturas de forma significativa, tanto las máximas, como las mínimas. En cuanto al viento, hay que decir que soplará moderado del oeste.

SENSACIÓN TÉRMICA	2º
PUNTO DEL ROCÍO	-º
HUMEDAD	78%
VIENTO	Moderado del oeste
POSIBILIDAD DE PRECIPITACIÓN	78%

previsiones para mediodía

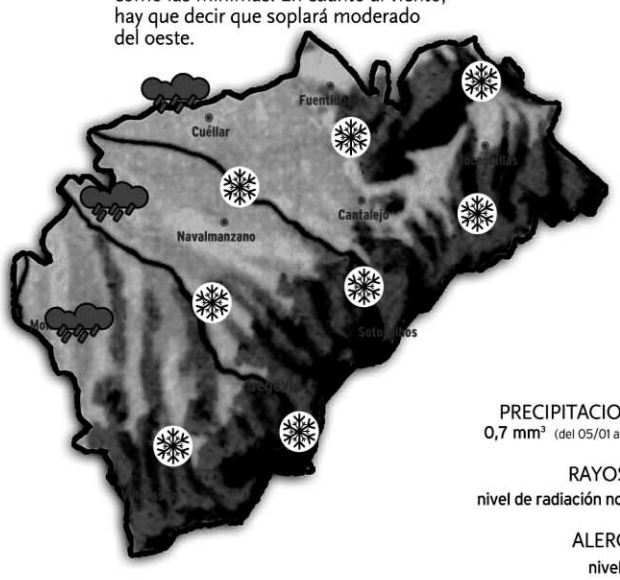

PRECIPITACIONES
0,7 mm³ (del 05/01 al 11/01)

RAYOS UV
nivel de radiación normal

ALERGIAS
nivel bajo

NIVELES DE LOS EMBALSES

Datos del 06 al 13 de enero de 2009

MAÑANA

1º MÁXIMA
-5º MÍNIMA

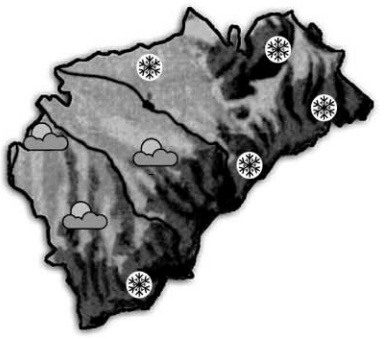

Pocos cambios

Continuará predominando un ambiente inestable, durante el día del miércoles, ya que las precipitaciones seguirán siendo generalizadas, precipitaciones que caerán en forma de nieve. Seguirán bajando las temperaturas mínimas, con maximas sin grandes cambios. Viento del noroeste moderado.

JUEVES

7º MÁXIMA
0º MÍNIMA

Ascenso térmico

Lo más característico, de cara a la jornada del jueves será el ascenso generalizado de las temperaturas, un ascenso que será más notable en el caso de las máximas. De todos modos, seguirán produciéndose precipitaciones, en gran parte, en forma de lluvia. Soplarán vientos moderados de componente oeste, durante este día.

EN **ESPAÑA**

HOY

El descenso de las temperaturas será acusado, durante este día de martes. Estará asociado a la entrada de aire frío desde el norte del continente europeo. Y bajará también la cota de nieve hasta los 500 metros en la mitad norte peninsular, los 600-700 metros en el Sistema Central y los 700-800 metros en el sur peninsular y en la fachada mediterránea. Las precipitaciones serán generalizadas durante la primera mitad del día, en forma de chaparrones débiles a moderados. Por la tarde se concentrarán en el norte y el este.

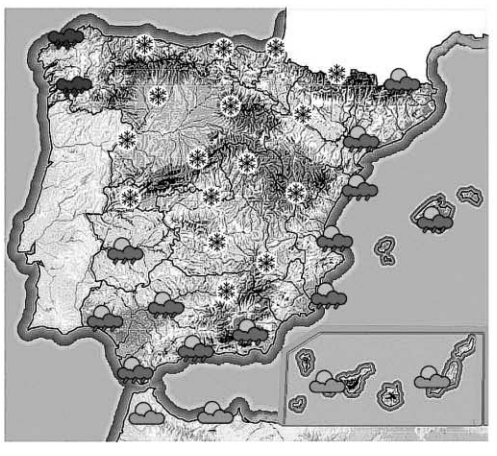

MAÑANA

Tiempo inestable

Durante el día del miércoles las precipitaciones más abundantes tenderán a concentrarse en el extremo norte, y con menor probabilidad se extenderán hacia el este y el sur. La cota de nieve subirá hasta los 800 metros.

JUEVES

Precipitaciones generalizadas

Esperamos tiempo inestable, a lo largo de la jornada del jueves, ya que el riesgo de precipitaciones será generalizado, más intensas en el tercio norte. Tenderán a subir las temperaturas, y la cota de nieve.

TEMPERATURAS PREVISTAS PARA HOY

ESPAÑA	Máx.	Mín.		Máx.	Mín.		Máx.	Mín.		Máx.	Mín.		Máx.	Mín.		Máx.	Mín.
Albacete	6	1	Cádiz	13	10	Granada	5	2	Lleida	9	3	Palmas, Las	20	16	Soria	2	-5
Alicante	16	10	Castellón	16	8	Guadalajara	4	-2	Madrid	5	0	Pamplona	5	-1	Tarragona	11	6
Almería	16	10	Ceuta	14	13	Huelva	14	6	Málaga	13	9	Pontevedra	9	4	Teruel	3	-1
Ávila	2	-1	Ciudad Real	5	1	Huesca	6	-1	Melilla	14	13	Salamanca	5	-1	Toledo	7	2
Badajoz	10	4	Córdoba	11	3	Ibiza	15	8	Murcia	14	9	S. Sebastián	7	5	Valencia	16	9
Barcelona	13	8	Coruña, La	9	5	Jaén	7	3	Ourense	9	4	S.C. Tenerife	20	17	Valladolid	5	-1
Bilbao	10	5	Cuenca	4	0	León	4	-3	Oviedo	7	2	Santander	9	7	Vitoria	6	-1
Burgos	2	0	Girona	12	3	Logroño	9	1	Palencia	3	0	**Segovia**	1	**-2**	Zamora	5	0
Cáceres	8	2	Gijón	10	8	Lugo	4	-1	Palma M.	15	9	Sevilla	13	6	Zaragoza	9	2

EN **EUROPA**

HOY

Las bajas presiones continuarán adentrándose en esta jornada del martes, y ocuparán la mayor parte del continente europeo. Un sistema frontal que se descuelga de la borrasca atlántica va a seguir avanzando hacia el este, y las precipitaciones llegarán en esta jornada hasta los países bañados por el mediterráneo, siendo más importantes en la zona de Cerdeña e Italia.

PRÓXIMOS DÍAS

Seguirá predominando un tiempo inestable en Europa, a lo largo de la jornada del miércoles, ya que el frío seguirá siendo generalizado, y las precipitaciones regarán una parte importante del continente. Esta situación inestable llegará acompañada de vientos, entre moderados y fuertes, que dejarán una sensación invernal, a lo largo de toda la jornada.

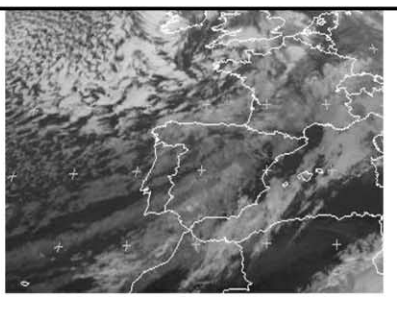

EUROPA	Máx.	Mín.
Amsterdam	5	3
Atenas	16	10
Berlín	4	2
Bruselas	5	1
Copenhague	4	2
Estocolmo	2	0
Ginebra	4	3
Lisboa	10	8
Londres	6	2
Moscú	-6	-49
Oslo	-1	-4
París	7	1
Praga	2	1
Roma	15	11
Viena	8	2
Zurich	3	2

EN TRESCASAS

CHALÉS RÚSTICOS DE LUJO A MEDIDA DE SUS SUEÑOS

Nuestra garantía es saber que llevamos construyendo tres generaciones

Vd. elije: - Parcela - Calidades - Modelos

información y venta 676 83 90 19 678 52 53 97

AUTOBUSES ENTRE SEGOVIA Y MADRID

Madrid - Segovia					Segovia - Madrid				
De lunes a viernes laborables					**De lunes a viernes laborables**				
6:30 D	7:00 D	7:15 SEK	7:30 D	8:00 R	6:00 D	6:15 S	6:30 D	6:45 S	7:00 S
8:30 D	9:00 D	9:30 S	10:00 D	10:30 D	7:15 S	7:30 D	7:45 D	8:00 S	8:15 D
11:00 S	11:30 D	12:00 D	12:30 D	13:00 D	8:30 S	9:00 D	9:30 S	10:00 D	10:30 R
13:30 S	14:00 D	14:30 D	14:45 D	15:00 R	11:00 D	11:30 D	12:00 D	12:30 S	13:00 D
15:15 D	15:30 D	15:45 D	16:00 D	16:15 S	13:30 D	14:00 D	14:15 D	14:30 R	14:45 D
16:30 D	17:00 S	17:30 D	17:45 D	18:00 D	15:00 D	15:30 D	16:00 R	16:30 D	17:00 D
18:15 S	18:30 D	18:45 D	19:00 D	19:15 D	17:30 D	18:00 S	18:30 D	19:00 D	19:30 D
19:30 D	19:45 S	20:00 D	20:15 D	20:30 D	20:00 R	20:30 D	21:00 D	21:30 S	
20:45 R	21:00 D	21:30 S	22:00 D	22:30 S					
23:00 D									
Sábados laborables					**Sábados laborables**				
8:00 S	8:30 D	9:00 D	9:30 D	10:00 D	6:45 D	7:30 D	8:00 D	8:30 S	9:00 D
10:30 D	11:00 S	11:30 D	12:00 D	12:30 D	9:30 D	10:00 D	10:30 R	11:00 D	11:30 D
13:00 D	13:30 D	14:00 D	15:00 R	15:30 D	12:00 D	12:30 S	13:30 D	14:30 S	15:30 D
16:00 D	17:00 S	18:00 D	19:00 D	19.30 D	16:00 D	16:30 R	17:00 D	17:30 D	18.00 D
20:00 R	20:30 D	21:00 S	21:30 D	22:00 D	19:00 D	19:30 D	20:00 R	21:00 D	21:30 S
22:30 S									
Domingos y festivos					**Domingos y festivos**				
8:00 S	9:00 D	10:00 D	10:30 D	11:00 S	8:30 S	9:30 D	10:30 R	11:30 D	12:30 D
11:30 D	12:00 D	13:00 D	14:00 D	15:00 R	13:30 D	14:30 S	15:30 D	16:00 D	16:30 R
16:00 D	17:00 S	18:00 D	18:30 D	19:00 D	17:00 D	17:30 D	18:00 D	18:30 D	19:00 D
19:30 D	20:00 R	20:30 D	21:00 D	21:30 D	19:30 D	20:00 R	20:30 D	21:00 D	21:30 S
22:00 D	22:30 S				22:00 D	22:30 D			

D: Expediciones directas *: Días lectivos R: Expediciones en ruta
S: Expediciones semidirectas con parada en San Rafael (Estación), Otero y Revenga

Segovia - Ávila - Salamanca				
	Lunes a viernes laborables	Lunes a viernes laborables	Sábados, domingo y festivos	Sábados, domingo y festivos
Segovia	7:45	14:00	9:00	18:00
Llegada a Ávila	8:45	15:00	10:00	19:00
Salida de Ávila	9:00	15:15	10:15	19:15
Peñaranda de Bracamonte	9:55	16:10	11:10	20:10
Salamanca	10:30	16:45	11:45	20:45
Salamanca - Ávila - Segovia				
	Lunes a viernes laborables	Lunes a viernes laborables	Sábados, domingo y festivos	Sábados, domingo y festivos
Salamanca	6:30	13:15	8:30	17:30
Peñaranda de Bracamonte	7:05	13:50	9:05	18:05
Llegada a Ávila	8:00	14:45	10:00	19:00
Salida de Ávila	8:15	15:00	10:15	19:15
Segovia	9:15	16:00	11:15	20:15

Servicio combinado Autores - La Sepulvedana.
Estos horarios tienen carácter informativo pudiendo sufrir alteraciones

Segovia - Ávila
Lunes a viernes
7:30 - 10:30 - 14:00 - 16:30- 20:00
Sábados, domingos y festivos
9:00 - 18:00
Domingos y festivos
20:30
Ávila - Segovia
Lunes a viernes
6:15 - 8:15 - 12:45 - 15:15 - 19:00
Sábados, domingos y festivos
10:15 - 19:15

AVANT ENTRE SEGOVIA Y MADRID (NUEVA ESTACIÓN)

De lunes a viernes

Nº de tren	8078	8088	8098	8148	8178	8398
Salida de Segovia	07:00	08:10	09:40	14:30	17:00	19:45
Llegada a Madrid	07:35	08:45	10:15	15:05	17:35	20:20
Nº de tren	8079	8089	8109	8159	8189	8219
Salida de Madrid	07:10	08:50	10:35	15:30	18:50	21:00
Llegada a Segovia	07:45	09:25	11:10	16:05	19:25	21:35

Sábado y domingo

Nº de tren	8098	8118	8138	8178	8198	8208
Salida de Segovia	09:40	11:25	13:00	17:00	19:05	20:50
Llegada a Madrid	10:15	12:00	13:35	17:35	19:40	21:25
Nº de tren	8109	8129	8139	8179	8209	8419
Salida de Madrid	10:35	12:10	13:50	17:50	20:00	21:40
Llegada a Segovia	11:10	12:45	14:25	18:25	20:35	22:15

EL SEÑOR

D. Paulino Torre de la Fuente

Ha descansado en la paz del Señor en Segovia
el día 19 de enero de 2009
A los 80 años de edad

Habiendo recibido los Santos Sacramentos y la Bendición de Su Santidad

D. E. P.

Esposa, Elvira Martín Merino; hijos, Juan-Antonio, María Begoña, María Jesús, María de las Mercedes y María Monserrat Torres Martín; hijos políticos, María Fuencisla, Antonio y Jesús; nietos, hermanos, sobrinos y demás familia,

Ruegan una oración por su alma

El funeral por el eterno descanso de su alma tendrá lugar hoy día 20, a las 16:00 horas, en la iglesia parroquial de Sacramenia (Segovia); acto seguido, el cadáver recibirá cristiana sepultura en el cementerio de Sacramenia.

(3) CASA DOLIENTE: TANATORIO SEGOVIANO SAN JUAN DE LA CRUZ

AUTOBUSES

SALIDAS DE SEGOVIA

LUNES A VIERNES LABORABLES

ABADES: 13:30 y 19:30 horas.
AGUILAFUENTE: 12:00; 13:30; 16:45 (Cambio en Torrecaballeros) y 18:30 horas.
AREVALO: 18:30 horas.
AYLLON: 12:30 y 18:00 horas.
BERNARDOS: 14:30 horas.
COCA-NAVA DE LA ASUNCION: 12:30; 14:00; 18:30 y 19:30 horas.
CUEVAS DE PROVANCO: 13:30 y 18:30 horas.
ESPIRDO: 13:30 horas (Sólo Jueves)
FUENTESAUCO: 12:00; 13:30 y 18:30 horas.
FUENTIDUEÑA: 13:30 y 18:30 horas.
HOYUELOS: 13:00 horas.
LABAJOS: 13:30 horas.
LA HIGUERA: 13:30 horas (Sólo Jueves)
MARUGAN: 13:30 y 19:30 horas.
MARTIN MUÑOZ DE LAS POSADAS: 14:00 y 18:30 horas.
NAVAFRIA: 12:30 (Martes y Miércoles entra por el pueblo); 14:00 y 18:00 horas.
NAVAS DE ORO: 12:30; 14:30 y 19:30 horas.
PALAZUELOS: 7:40; 8:55; 12:00; 13:00; 14:15; 15:15; 16:00; 19:00; 20:00 y 20:55 horas.
PRADENA: 12:30; 14.00 y 18:00 horas.
REBOLLO: 12:45 horas (Lunes, Jueves y Viernes Laborables)
RIAZA: 12:30; 14:00 y 18:00 horas.
SACRAMENIA: 13:30 y 18:30 horas.
SAMBOAL: 14:30 y 19:30 horas.
SANGARCIA: 13:00 horas.
SANTA MARIA DE NIEVA: 12:30; 14:00; 14:30; 18:30 y 19:30 horas.
SANTIUSTE DE SAN JUAN BAUTISTA: 14:00 y 18:30 h.
SAN CRISTOBAL DE SEGOVIA: 7:40; 8:30; 11:00; 12:00; 13:00; 14:15; 15:15; 19:00; 20:15 y 20:55 horas.
SAN ILDEFONSO: 7:40, 8:50; 10:30; 11,30; 12,30; 13,30; 14:00; 15:30, 17:00; 18:45; 20:15; 21:00; 21;30.
TORRECABALLEROS: 8:30; 11:00; 12.00; 13:00; 14:00; 15:15; 16:00; 19:00 y 20:15 horas.
TUREGANO: 12:00; 13:00; 14:00; 16:45 (Cambio en Torrecaballeros); 18:00 y 19:30 horas. A las 21:00 horas (Sólo Viernes)
VALSAIN: 7:40; 8:50; 11:30; 14:00; 15:30; 17:00; 18:45; 20;15
VALTIENDAS: 19:30 horas (Lunes y Viernes)

SÁBADOS LABORABLES

ABADES: 13:30 horas.
AGUILAFUENTE: 12:00 horas (Cambio en Torrecaballeros) y 13:30 horas.
AREVALO: 13:00 horas.
AYLLON: 14:00 horas.
BERNARDOS: 13:30 horas.
COCA-NAVA DE LA ASUNCIÓN: 13:00 horas.
FUENTESAUCO: 13:30 horas.
LABAJOS: 13:30 horas.
NAVAS DE ORO: 13:30 horas.
PALAZUELOS: 12:00; 13:30; 19:30 y 22:30 horas.
RIAZA: 14:00 horas.
SAN CRISTOBAL DE SEGOVIA: 9.05; 12:00; 13:30; 19:30 y 22:30 horas.
SACRAMENIA: 13:30 horas.
SAN ILDEFONSO: 7,40; 8,50; 10,30; 11,30; 13,30; 15,30; 17,00; 18,45; 20,15; 21,30.
SANTA MARIA DE NIEVA: 13:00 y 13:30 horas.
TORRECABALLEROS: 9:05; 12:00; 13:30; 14:00; 19:30 y 22:30 horas.
VALSAÍN: 7:40; 8:50; 11:30; 13:30; 15:30; 17:00; 18:45; 20:15.

DOMINGOS Y FESTIVOS

AYLLON: 18:30 horas.
COCA-NAVA DE LA ASUNCIÓN: 18:30 horas.
FUENTESAUCO: 19:30 horas.
NAVAS DE ORO: 18:30 horas.
PALAZUELOS: 13:30; 19:30 y 22:30 horas.
PRADENA: 18:30 horas.
RIAZA: 18:30 horas.
SACRAMENIA: 19:30 horas.
SAN CRISTOBAL DE SEGOVIA: 13:30; 19:30 y 22:30 h.
SAN ILDEFONSO: 10:30; 11,30; 13:30; 15:30; 17,00; 18,45; 20,15; 21:30; 22:30 horas.
SANTA MARIA DE NIEVA: 18:30 horas.
TORRECABALLEROS: 13:30 y 22:30 horas.
VALSAIN: 10:30; 13;30; 15:30; 17:00; 18,45; 20,15 horas

SALIDAS HACIA SEGOVIA

LUNES A VIERNES LABORALES

ALDEALCORVO: 7:00 horas.
ABADES: 10:50 y 16:20 horas.
AGUILAFUENTE: 7:45; 10:45 y 15:45 horas.
AREVALO: 7:00 horas (Lunes y Viernes) 7:15 horas (Martes, Miércoles, Jueves y Sábados)
AYLLON. 7:10 y 9:00 horas.
BERCIMUEL: 7:00 horas (Lunes y Viernes)
BERNARDOS: 8:10 horas.
BOCEGUILLAS: 7:00 horas.
CAMPO DE SAN PEDRO: 6:55 horas (De Lunes a Viernes)
CANTALEJO- CUELLAR: 7:00 horas.
COCA: 7:55; 9:50; 15:00 y 16:10 horas.
CUELLAR-CANTALEJO: 15:00 horas.
CUEVAS DE PROVANCO: 7:00 horas.
ESPIRDO: 9:15 horas (Sólo Jueves)
FUENTE DE SANTA CRUZ: 7:40 horas (Sólo Jueves)
FUENTEMIZARRA: 6:45 horas (Lunes y Viernes)
FUENTESAUCO: 7:30; 10:30 y 15:30 horas.
FUENTIDUEÑA: 7:00 horas.
HOYUELOS: 9:00 horas.
JUARROS DE VOLTOYA: 8:00 horas.
LABAJOS: 7:35 horas (Lunes y Viernes) y 10:15 horas.
LOS HUERTOS: 9:15 horas (Lunes, Jueves y Viernes)
MUÑOPEDRO: 7:45 Y 15:55 horas.
NAVA DE LA ASUNCION: 8:10; 10:10; 15:15 y 16:20 horas.
NAVAS DE ORO: 7:55; 9:45 y 16:05 horas.
NAVAFRIA: 8:15 horas (cruce); 10:15 horas (pueblo) y 16:00 horas (cruce)
PALAZUELOS: 7:20; 8:00; 9:15; 10:30; 13:25; 14:35; 15:35; 17:20; 19:20; 20:30 y 21:25 horas.
PEDRAZA: 7:30 horas.
REBOLLO: 8:00 horas (Lunes, Jueves y Viernes)
RIAZA: 7:30; 9:20 y 15:40 horas.
RIAZA-CANTALEJO: 6:45 horas.
SACRAMENIA: 7:10 y 10:00 horas.
SAMBOAL: 7:45 y 16:00 horas.
SAN CRISTOBAL DE SEGOVIA: 7:25; 8:10; 9:20; 10:10; 11:45; 13:40; 14:40; 16:00; 17:15; 19:45; 21:00 y 21:25 horas.
SAN ILDEFONSO: 7:20; 8:00; 8:30; 9:30; 11:00; 12:10; 14:00; 15:30; 16:30; 17:15; 18:00; 19:30; 21:00 y 22:00 horas.
SANTA MARIA DE NIEVA: 8:20; 10:20; 15:25 y 16:30 horas.
SANTIUSTE DE SAN JUAN BTA: 7:45; 10:00 y 15:00 h.
TIZNEROS: 9:15 horas (Sólo Jueves)
TORRECABALLEROS: 7:15; 8:00; 9:10; 10:00; 11:35; 13:30; 15.50; 17:05; 19:35 y 20:50 horas.
TUREGANO: 8:10; 9:40; 10:20; 15:10 y 18:20 h.
VALSECA: 9:15 horas (Lunes, Jueves y Viernes)
VALSAÍN: 7:50: 8:15; 9:15; 12:00; 15:15; 16:15; 17;00; 17;45; 19:15; 20:45 horas.

SÁBADOS LABORABLES

ABADES: 10:50 horas.
AREVALO: 7:15 horas.
AYLLON: 9:00 horas.
BERNARDOS: 9:20 horas.
BOCEGUILLAS: 7:00 horas.
COCA: 8:00 horas.
FUENTESAUCO: 8:30 horas.
LABAJOS: 7:40 y 10:15 horas.
NAVA DE LA ASUNCION: 8:10 y 9:00 horas.
NAVAS DE ORO: 9:05 horas.
PALAZUELOS: 10:15; 16:15; 18:45 y 23:15 horas.
PRADENA: 9:45 horas.
RIAZA: 9:15 horas.
SACRAMENIA: 8:00 horas.
SAN CRISTOBAL DE SEGOVIA: 10:10; 12:40; 16:10; 18:40 y 23:10 horas.
SANTA MARIA DE NIEVA: 8:20 y 9:30 horas.
SAN ILDEFONSO: 7,20; 8,00; 8:30; 9:30; 11,00; 12:10; 14,00; 15,30; 16:30; 17,15; 18,00; 19:30; 21,00; 22,00.
TORRECABALLEROS: 8:00; 10:00; 12:30; 16.00; 18:30 y 23:00 horas.
VALSAÍN: 7:50; 8:15; 9:15; 12:00; 15:15; 16:15; 17:45; 19;15; 20:45 horas.

FUNERARIA SANTO CRISTO DE LA PEÑA
PENSANDO EN LOS MOMENTOS MÁS DIFÍCILES
Tanatorios en: CUÉLLAR Telfs. 921 14 22 94 - 921 14 30 88
AGUILAFUENTE Telf. 921 57 23 04. Fax 921 57 20 60

EL ADELANTADO DE SEGOVIA

Informa:

Que existe la posibilidad de publicar las esquelas con la imagen del fallecido/a. Puede solicitar este servicio en la empresa funeraria facilitando la imagen previa firma de autorización para su publicación. Esta práctica es habitual en otras provincias y facilita el reconocimiento de los fallecidos al igual que la inclusión de apodos, lugares de trabajo o distinciones públicas.

AGENCIA FUNERARIA SANTA TERESA
TANATORIO SEGOVIANO SAN JUAN DE LA CRUZ
DELEGACIONES EN TODA LA PROVINCIA
TANATORIOS EN:
SEGOVIA
NAVA DE LA ASUNCIÓN RIAZA
SANCHONUÑO CANTIMPALOS
PRÁDENA CARBONERO EL MAYOR
LA GRANJA DE SAN ILDEFONSO
ATENCIÓN PERMANENTE 24 HORAS
☎ 902 02 23 24
TELÉFONOS
921 43 00 28 - 921 42 58 10

Gana 2 entradas para asistir a la película que desees en las Salas de Cinebox, Luz de Castilla

CINEBOX GRUPO ÁBACO

envia cinebox al 7788

Fecha sorteo: martes 3 de febrero, a partir de las 12 horas.
Número total entradas en sorteo: 10

A los agraciados se les comunicará por teléfono o a través de un mensaje SMS.Coste del mensaje 0,90 € (+ IVA).

CARTELERA DE CINE

CINEBOX GRUPO ÁBACO

Telf. 921 44 80 68
Día espectador: JUEVES
pagina web: www.cinebox.es

Crepúsculo

Todos los días: 17.50, 20.00

NO RECOMENDADA PARA MENORES DE 13 AÑOS

The Spirit

Todos los días : 22.20
Viernes y Sábados: 0.30

NO RECOMENDADA PARA MENORES DE 13 AÑOS

Australia

Todos los días: 18.00, 21.30
Viernes y Sábados: 17.30, 20.45, 0.00

NO RECOMENDADA PARA MENORES DE 7 AÑOS

Ambientada en el Norte de Australia durante la Segunda Guerra Mundial, se centra en una aristócrata inglesa que hereda un rancho del tamaño de Meryland, propiedad de su marido fallecido . Cuando los grandes ganaderos ingleses trazan un plan para hacerse con sus tierras, ella se alía de mala gana con un tosco conductor de ganado para conducir 2000 cabezas a través de centenares de millas de la tierra más implacable del país...,

Bolt

Todos los días: 17.45
Sábados y festivos: 15.45

RECOMENDADA PARA TODOS LOS PÚBLICOS

Rocknrolla

Todos los días: 19.45, 22.00
Viernes y Sábados: 0.30

RECOMENDADA PARA MENORES DE 18 AÑOS

Madagascar 2

Todos los días: 18.10
Sábados y festivos: 16.00

RECOMENDADA PARA TODOS LOS PÚBLICOS

Abandonados en la lejana costa de Madagascar, nuestros neoyorquinos animales han concebido un plan tan alocado que posiblemente funcionará. Con precisión militar, los pingüinos han reparado, más o menos, un antiguo avión averiado. Una vez en el aire, esta inverosímil tripulación se mantiene volando el tiempo justo para llegar al lugar más salvaje de todos: las inmensas llanuras de África...

Quarantine

Todos los días: 18.15, 20.15, 22.15
Viernes y Sábados: 0.15
Sábados y festivos: 16.15

NO RECOMENDADA PARA MENORES DE 18 AÑOS

Para un reality show sobre la gente que trabaja mientras el resto del mundo duerme, la reportera Ángela Vidal y su cámara, Scott, reciben la misión de cubrir el turno de noche de un destacamento de bomberos de Los Ángeles. Después de unas horas sin incidentes, una llamada de socorro al 911 en plena madrugada les lleva a un bloque de pisos del centro de la ciudad. La policía ya ha llegado al lugar en respuesta a unos gritos desgarradores...

El intercambio

Todos los días: 20.10
Viernes y Sábados: 23.00

NO RECOMENDADA PARA MENORES DE 13 AÑOS

Los Ángeles, marzo de 1928. Un precioso sábado por la mañana en un barrio obrero, Christine Collins madre soltera, se despide de Walter, su hijo de nueve años, para acudir a su trabajo de operadora telefónica. Pero cuando Christine regresa a su casa, se enfrenta a la peor pesadilla de cualquier madre: su hijo ha desaparecido. Lo denuncia ante la policía y empieza una minuciosa e infructuosa búsqueda. Walter ha desaparecido sin dejar rastro...

Guerra de novias

Todos los días: 18.30, 20.30, 22.30
Viernes y Sábados: 0.20
Sábados y festivos: 16.30

NO RECOMENDADA PARA MENORES DE 13 AÑOS

Liv y Emma (son dos amigas de la infancia que planifican sus respectivas bodas al mismo tiempo. Pero lo que parecía que iba a ser una buena idea se convertirá, debido a un malentendido, en una feroz competición... Reparto: Anne Hathaway (Emma), Kate Hudson (Liv), Candice Bergen (Marion St. Claire), Steve Howey (Daniel), Chris Pratt (Fletcher), Kristen Johnston (Deb), Bryan Greenberg (Nate), Casey Wilson (Stacy Kindred), June Diane Raphael (Amanda),

El lince perdido

Todos los días: 18.20
Sábados y festivos: 16.10

RECOMENDADA PARA TODOS LOS PÚBLICOS

Félix, el protagonista, es un lince que cree que su mala suerte es la causa de que su especie esté en peligro de extinción. Tras pasar por varios centros de recogida de animales, su llegada al Acebuche (Parque Natural de Doñana) le deparará grandes sorpresas. Se están produciendo extrañas desapariciones de animales en la zona. Un temible cazador acecha. Un excéntrico millonario tiene un plan secreto. Y Félix y sus compañeros tendrán que unirse para sobrevivir...

Siete almas

Todos los días: 18.45, 21.15
Viernes y Sábados: 0.15
Sábados y festivos: 16.20

NO RECOMENDADA PARA MENORES DE 13 AÑOS

Will Smith encarna a Ben, un agente del fisco americano que está deprimido y atormentado por los remordimientos de conciencia sobre errores de su pasado. Ben intentará compensar estos errores ayudando a los demás, pero cuando encuentra a Emily (Rosario Dawson), una mujer con una enfermedad de corazón, se enamora de ella, complicando sus proyectos.

Cuestión de honor

Todos los días: 20.30
Viernes y Sábados: 23.15

NO RECOMENDADA PARA MENORES DE 18 AÑOS

Cuatro policías de la ciudad de Nueva York han sido asesinados. El jefe de detectives de Manhattan, Francis Tierney le pide a su hijo, el detective Ray Tierney, que se haga cargo de la investigación. Ray se hace cargo del caso a sabiendas que los policías muertos estuvieron bajo las órdenes de su hermano, Francis Tierney, y fueron compañeros de su cuñado, Jimmy Egan . A medida que Ray se adentra más y más en el caso...

SEGOVIA 7 salas ARTESIETE

C/ Dámaso Alonso, 54 — NUEVA SEGOVIA — Tel. 921 432 128

Siete almas

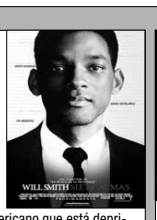

De lunes a jueves: 19:00 - 22:00
Viernes: 19:00 - 21:30 - 24:10
Sábado: 16:15 - 19:00 - 21:30 - 24:10
Domingo: 16:15 - 19:00 - 21:30

NO RECOMENDADA PARA MENORES DE 13 AÑOS

Will Smith encarna a Ben, un agente del fisco americano que está deprimido y atormentado por los remordimientos de conciencia sobre errores de su pasado. Ben intentará compensar estos errores ayudando a los demás, pero cuando encuentra a Emily (Rosario Dawson), una mujer con una enfermedad de corazón, se enamora de ella, complicando sus proyectos.

El truco del manco

De lunes a jueves: 18:15 - 20:15 - 22:15
Viernes: 18:15 - 20:15 - 22:15 - 24:15
Sábado: 16:15 - 18:15 - 20:15 - 22:15 - 24:15
Domingo: 16:15 - 18:15 - 20:15 - 22:15

NO RECOMENDADA PARA MENORES DE 18 AÑOS

El truco del manco narra la historia de Enrique Heredia, El Cuajo, un buscavidas payo agitanado con medio cuerpo afectado por una parálisis cerebral que le impide andar con facilidad. El Cuajo convence a su amigo Adolfo, un joven mulato que vive en un barrio dormitorio de las afueras de la ciudad con un padre alcohólico y con problemas de salud, para levantar un estudio musical donde ganarse la vida con el talento y la pasión que les une: el Hip Hop....

La semilla del mal

De lunes a jueves: 18:30 - 20:30 - 22:30
Viernes: 18:30 - 20:30 - 22:30 - 24:30
Sábado: 16:30 - 18:30 - 20:30 - 22:30 - 24:30
Domingo: 16:30 - 18:30 - 20:30 - 22:30

NO RECOMENDADA PARA MENORES DE 18 AÑOS

Casey Bell siempre ha odiado a su madre por abandonarla cuando era niña. Empiezan a pasar cosas inexplicables y Casey entiende por qué se fue. Con constantes sueños despiadados y un fantasma torturado que la persigue durante el día, no le queda más remedio que recurrir a Sendak el único asesor espiritual que puede detener la pesadilla. Con la ayuda de Sendak, Casey acaba por descubrir una maldición familiar que remonta a la Alemania nazi...

Australia

De lunes a jueves: 18:30 - 22:00
Viernes y sábado: 18:00 - 21:00 - 24:10
Domingo: 18:30 - 22:00

NO RECOMENDADA PARA MENORES DE 7 AÑOS

Ambientada en el Norte de Australia durante la Segunda Guerra Mundial, se centra en una aristócrata inglesa que hereda un rancho del tamaño de Meryland, propiedad de su marido fallecido . Cuando los grandes ganaderos ingleses trazan un plan para hacerse con sus tierras, ella se alía de mala gana con un tosco conductor de ganado para conducir 2000 cabezas a través de centenares de millas de la tierra más implacable del país...,

Resistencia

De lunes a jueves: 19:00 - 22:00
Viernes: 19:00 - 21:30 - 24:15
Sábado: 16:15 - 19:00 - 21:30 - 24:15
Domingo: 16:15 - 19:00 - 21:30

NO RECOMENDADA PARA MENORES DE 13 AÑOS

"Resistencia" cuenta la verdadera historia de tres hermanos judíos que escapan de Polonia tras la ocupación nazi y se adentran en los bosques de Bielorrusia. Allí se unen a la resistencia rusa, mientras ayudan a otros judíos a escapar de los nazis. Reparto :Daniel Craig (Tuvia Bielski), Liev Schreiber (Zus Bielski), Jamie Bell (Asael Bielski), Alexa Davalos (Lilka), Allan Corduner (Shimon), Mark Feuerstein (Isaac), Mia Wasikowska (Chaya).

Cuando ella me encontró

De lunes a jueves: 18:00 - 20:00
Viernes : 19:00
Sábado: 17:00 - 19:00
Domingo: 17:00

NO RECOMENDADA PARA MENORES DE 7 AÑOS

Narra la conmovedora historia de la maestra April Epner y su difícil camino hacia la realización personal. Después de la separación con su marido y de la muerte de su madre adoptiva, se pone en contacto con ella su verdadera madre, Bernice, presentadora de un programa de entrevistas en una televisión local. Mientras Bernice se esfuerza en convertirse en la madre que no fue capaz de ser, April se consuela en los brazos del padre de uno de sus alumnos.

Bienvenidos al Norte

De lunes a jueves: 18:10 - 20:10 - 22:10
Viernes: 18:10 - 20:10 - 22:10 - 24:10
Sábado: 16:10 - 18:10 - 20:10 - 22:10 - 24:10
Domingo: 16:10 - 18:10 - 20:10 - 22:10

RECOMENDADA PARA TODOS LOS PÚBLICOS

Philippe Abrams es el encargado de una oficina de correos en la preciosa ciudad de Salon-de-Provence, al sur de Francia. Julie, su mujer, padece episodios depresivos que convierten la vida de Philippe en un verdadero infierno. Así que en un intento de animarla, Philippe hace trampas para que le trasladen a la Riviera francesa. Pero le cogen y le envían a una pequeña ciudad en el norte de Francia llamada Bergues...

El intercambio

De lunes a jueves: 22:00
Viernes y sábado: 21:00 - 24:00
Domingo: 19:00 - 22:00

NO RECOMENDADA PARA MENORES DE 13 AÑOS

Los Ángeles, marzo de 1928. Un precioso sábado por la mañana en un barrio obrero, Christine Collins madre soltera, se despide de Walter, su hijo de nueve años, para acudir a su trabajo de operadora telefónica. Pero cuando Christine regresa a su casa, se enfrenta a la peor pesadilla de cualquier madre: su hijo ha desaparecido. Lo denuncia ante la policía y empieza una minuciosa e infructuosa búsqueda. Walter ha desaparecido sin dejar rastro...

CINE-CLUB STUDIO XXVI CURSO 2008/2009

Programación principal

23-ene	La edad de la ignorancia	D. Arcand
30-ene	ASAMBLEA GENERAL DE SOCIOS película sorpresa	
13-feb	Satanas	A. Baiz
20-feb	Un funeral de muerte	F. Oz
27-feb	El asesinato de Jesse James por el cobarde Robert Ford	A. Dominik

Sesiones solo socios todo el año: 18:00 - 20:30 - 23:00 horas.

Ciclos "Estrenos nacionales"

22-ene	Las tribulaciones de Balthasar Kober	W. J. Has
29-ene	El paso suspendido de la cigüeña (19 y 21: 45 H)	T. Angelopoulos

Proyecciones en San Ildefonso

25-ene	La edad de la inocencia	D. Arcand
20-feb	Un funeral de muerte	F. Oz

AR HOTELES
LOS ARCOS
Pº Ezequiel González, 26
40002 Segovia
Tel.: 921 43 74 62
www.hotellosarcos.com
www.lacocinadesegovia.es

Tu Boda,
un evento especial para un día Único
¡¡Visítanos y te Sorprenderás!!
Con la garantía de la Cocina de Segovia

Además, os podréis aprovechar de múltiples atenciones que os regalaremos, entre otras:
- Precio especial en Habitaciones para sus Invitados, Incluyendo desayuno Buffet.
- Semana de Estancia en el Hotel AR Almerimar **** en primera línea de playa para los Novios en Régimen de A/D.
- Lujoso Coche Nupcial con Chófer.
- Y Muchas Sorpresas más...

CAFETERÍA LA PANERA

Menús desde 9,50 €
DESAYUNOS
De jueves a domingo:
PLATOS COMBINADOS, etc.
Comida Casera
COPAS
C/ Herrería, 11 SEGOVIA
Telf.: 921 46 19 72

ANUNCIOS BREVES

921 46 12 12

EL ADELANTADO
C/ Morillo, 7. 40002 Segovia
publicidad@eladelantado.com
De lunes a viernes de 9 a 14 horas y de 17 a 19 horas

POR TELÉFONO 921 46 12 12
De lunes a viernes de 9 a 14 horas y de 17 a 19 horas
POR AGENCIAS DE PUBLICIDAD
Contacte con su agencia de publicidad habitual para gestionar sus anuncios breves.

TARIFA BREVES: Cada palabra 0,43 € + 16 % IVA *mínimo diez palabras*
TARIFA 1/2 MÓDULO: *(22 X 45 mm)*: 9,60 € + 16 % IVA

TRABAJO

PLANCHADORAS POR horas. Domicilios particulares. Contrato por empresa. 634663722. 635808657.

SUPERMERCADO CENTRICO necesita personal caja reponedores sin experiencia. 635406587. 659438628.

TRABAJANDO DESDE casa, hasta 1500 euros, manualidades, envían material. 902999586.

TRABAJO DESDE casa manuales. Información lunes a viernes 965145859.

AMPLIAMOS PLANTILLA guardería infantil. No necesaria experiencia. Interesados llamar 905445658.

SE PRECISA aprendiz de mecánico o mozo de almacen para empresa de maquinaria de construccion. Teléfono 902111340

GANA DINERO en casa. Doblar folletos, otros. Manual, infórmate. 666497493.

SU PROPIA empresa desde 100 euros/mes. Altos ingresos garantizados. Local opcional. Sector en auge. Solicite dossier información. 692688709. .

SE OFRECE tractorista con experiencia para vivir en finca. 615238406.

VENTAS

VENDO APARTAMENTO. Amueblado. Garaje. Hontoria. Junto parada autobús. 150000. 669624678.

SE VENDE ATICO EN EL CASCO ANTIGUO,
Excelentes Vistas. 63 m², vigas de madera.
¡Consúltenos! Ref 1762
Siete Picos 921 41 30 68

ALQUILERES

SE ALQUILAN pisos junto Plaza Mayor. Con acumuladores. 695584488. 921463226.

RELAX

ABSOLUTA DISCRECION. Máxima seriedad. Deliciosa compañia. Señoritas. Renovacion continua. Trato esmerado. 651060675. También salidas.

SUPER NOVEDAD asiáticas 22, 24 años. Guapísimas, cariñosas. Completo. 627276247.

RECIÉN DIVORCIADA. Atractiva. Rica. Busco sexo. Pago bien. 630749696.

TRAVESTI GABRIELA Brunetty, muy femenina, morenaza, 160 pecho, poderosas caderas, potente dotación. Todos los servicios. www.travestisimas.com. 687093655.

SCORT MODELS. Morena explosiva. Cuerpo de infarto. Sólo para caballeros con clase. Alta discreción. 622580484.

CONTACTOS

POLACA RUSA rubia, pelirroja, juntas, separadas. Todos los servicios. 685561090.

SEGOVIA. www.anunciosex.com. Susanna. Laura Slowak. 617548398. Máxima discreción.

JUBILADA TENGO tiempo y dinero, me falta sexo. 639892269.

MADURITA. ADINERADA. Busco sexo esporádico. Yo te recojo. Gratifico. 617167070.

Precio Máximo: Red Fija 1.16 euro/min. Red Móvil 1.51 euro/min. IVA incluido. Mayores 18 años. ATS S.A. Apdo. de correos 18070 Madrid 28080

CASADA CON anciano. Necesito sexo desenfrenado. No cobro. 905445027.

NECESITAMOS HOMBRES para encuentros sexuales pagados con señoras adineradas. 902501996.

INGRESOS EXTRAS por sexo y compañía con mujer madura. 639888395.

SE PRECISAN hombres para citas con mujeres adineradas. 639889451.

SEÑORA ELEGANTE y complaciente pago por sexo. 639889811.

TENGO BUENA pensión, dame sexo y no te faltará de nada. 664043408.

Precio Máximo: Red Fija 1.16 euro/min. Red Móvil 1.51 euro/min. IVA incluido. Mayores 18 años. ATS S.A. Apdo. de correos 18070 Madrid 28080

TRASPASOS

SE TRASPASA Restaurante en funcionamiento. A buen precio. 618887820.

NOTA: El Adelantado de Segovia no se responsabiliza de la veracidad de las ofertas y anuncios de la Sección de Anuncios Breves.

UNION FENOSA
mejoras EN LA RED ELÉCTRICA
Estamos mejorando la calidad del suministro eléctrico, y para la puesta en marcha de nuestras instalaciones y operaciones de mantenimiento nos vemos obligados a suspender el servicio en los lugares, fechas y horas que se indican.
MIÉRCOLES, 21 DE ENERO DE 2009
Desde las 8.30 a las 9.30 horas.
POBLACIÓN AFECTADA: Segovia.
Calles: Infanta Isabel del nº 2 al 14.
Línea o Instalación: Centro de Transformación Plaza Mayor de Segovia (Capital).
MUY AGRADECIDOS POR SU COLABORACION
Las líneas se considerarán en tensión, por si los trabajos terminasen antes de las horas indicadas.

Suscripciones > Publicidad > Esquelas > Anuncios Breves > Promociones > 921 46 12 12 > Suscripciones >> Esquelas

¡¡ OFERTA !!
De 250.000 a 200.000
Solo uno
OTERO DE HERREROS
Por renuncia a escriturar
Aportando un 25 % de entrada mas la subrogación al préstamo promotor con el consiguiente ahorro de gastos,
A PARTIR DE 580,50 €/MES
(Estimado con un interés del 3,5 %).
Características: Parcela ± 200 m2 junto a abundantes zonas verdes, Zona de Otero Estación en la falda de la Sierra de Guadarrama, Excelente y eficiente distribución en un tamaño óptimo, 128 m2 vvda. + 29 garaje- pérgola. 4 dormitorios (1 Suite), 3 baños. Armarios, Gres y/o tarima, aspiración central, energía solar térmica, fuerte aislamiento, calefacción por suelo radiante, alta calidad en construcción, entrega inminente , AVE (5 min), tren de cercanías y autobús (200 m.). Junto a autopista AP-61, 35 min. para Madrid y 10 min. a Segovia. Sin gastos comunitarios. Núcleo Urbano con todos los servicios básicos y equipamiento suficientes. Grado de urbanización del entorno tipo medio en desarrollo.
¡¡ Excelente inversión a corto plazo !!
ARQUINOR
Oficina Técnica de Edificación
ARQUITECTURA E INGENIERÍA
Pol. Ind. las Eras,13
La Granja de San Ildefonso
40100 SEGOVIA
Tlf.: 639 70 24 27

INMOBILIARIA MANSINO
Símbolo de eficacia
nuestras ofertas
VENDE PISO JUNTO CALLE REAL. 135 M² EN PLANTA. 3 DORMITORIOS, 2 BAÑOS. GARAJE OPCIONAL. ¡A ESTRENAR! REF.9604
VENDE PISO EN CORONEL REXACH. 4 DORMITORIOS, 2 BAÑOS. ASCENSOR. CALEFACCIÓN CENTRAL. ¡REFORMADO! ¡SEMIAMUEBLADO! ¡EN ESQUINA! REF.9791
VENDE PISO EN CTRA. VILLASCASTÍN, 105 M². 3 DORMIT. 2 BAÑOS. EXTERIOR ¡GARAJE-TRASTERO! ¡SÓLO 270.000€! ¡44.925.000 PTAS! REF.9798
VENDE PISO EN STA. EULALIA. 3 DORMITORIOS. EXTERIOR. ¡217.600 €! (36.200.000 PTAS) REF.9855
VENDE PISO EN JOSÉ ZORRILLA, 174 M². 4 DORMIT. 2 BAÑOS. COCINA AMUEBLADA. PATIO 15 M². 2 PLAZAS DE GARAJE. ¡A ESTRENAR! ¡EN PLANTA! REF.9874
VENDE PISO JUNTO AL ACUEDUCTO, 170 M². 4 DORMT. 3 BAÑOS, COCINA AMUEBLADA. SALÓN CON DOBLE ALTURA. CALEFACCIÓN CENTRAL. 3 TERRAZAS. GARAJE PARA 2 VEHÍCULOS. AIRE ACONDICIONADO, PERSIANAS EN VELUX, ETC...¡BONITAS VISTAS AL CASCO ANTIGUO Y PARADOR! REF.9994
COMPRO PISO CÉNTRICO CON GARAJE Y TRASTERO
¡PAGO AL CONTADO!
TELF.: 921 44 30 31

Carretera La Granja
Magníficos pareados
Parcela de 350 m²
En cooperativa
4 dormitorios
3 baños
Amplio garaje 2 coches
Bodega
¡Interesante forma de pago!
Visitenos ¡Ven a ver los planos y el precio!
Le interesará
JP INMOBILIARIA
C/ Independencia, 25
921 432 381
Jpinmobiliaria.es

Ci ARCO
921471474
FINANCIA
caja segovia
4ª Fase

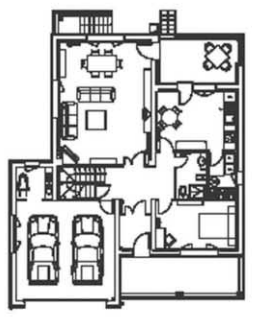

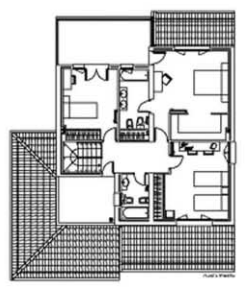

AISLADO
PARCELA
1.000 M².

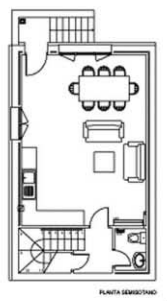

OFERTA COCINA AMUEBLADA
ROBLEDO
INFÓRMATE Y GANA UN FANTÁSTICO VIAJE
RAMIREZ
CALIDAD
C/ Calandria, 8
SAN ILDEFONSO
arco-ramirez.com

SUDOKU

1			4		8			2
		7		1			9	
3	9		2		5	8		6
	3				4			1
	7	5				3	2	
			5	3			7	
7		1	3		2		6	9
	6			4		2		
2			9		6			7

Rellene las casillas en blanco de modo tal que cada fila, cada columna y cada cuadrado de 3x3 contengan todos los números del 1 al 9, pero sin repetir ninguno, tanto en las filas como en las columnas.

GRADO DIFICULTAD: MEDIO

SIETE DIFERENCIAS

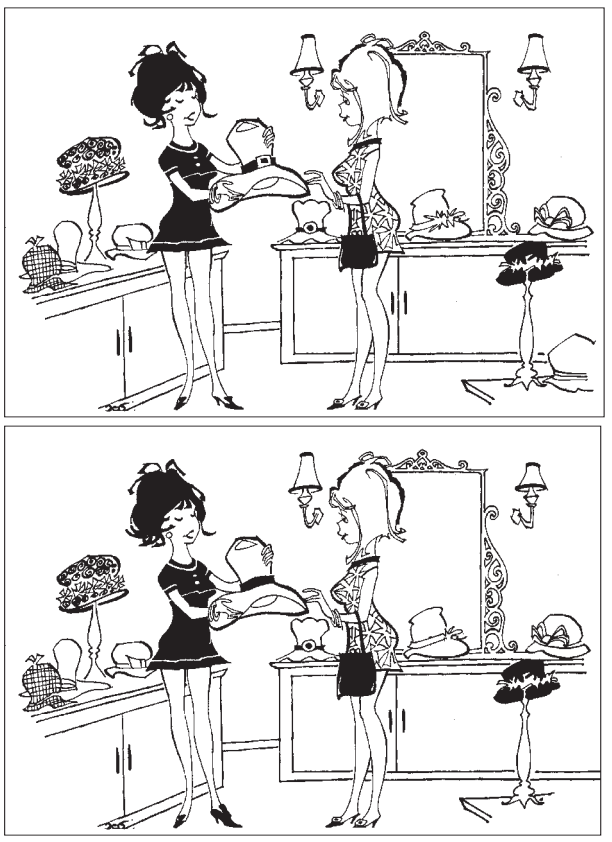

HORÓSCOPO

Aries 21 marzo a 19 abril . Dolor de cabeza. Hoy tendrá mucho trabajo y, posiblemente, responsabilidades ineludibles. No se ilusione tanto con esa persona que a penas conoce.

TAURO 20 abril a 20 mayo. Mala forma física y mental. Jornada floj en lo laboral por lo que no es de esperar que le saque provecho. Situación complicada en el amor

Géminis 21 mayo a 20 junio. Salud bastante mala lo que hará que esté de un mal talante. Jornada poco provechosa en el trabajo. En el amor se encontrará con dilemas.

CÁNCER 21 junio a 22 julio. Salud sin problemas. En el trabajo será evidente el espíritu de lucha para llevar a buen puerto ese proyecto. Dia poco propicio para los juegos de azar.

LEO 23 julio a 22 agosto. Salud excelente. Protagonismo laboral o profesional que le convertirá en el centro de atención de sus compañeros de trabajo. Su pareja le halagará.

VIRGO 23 agosto a 22 septiembre . Salud buena. Hoy mostrará en todos los órdenes una gran autoconfianza. En el amor el éxito lo tiene asegurado.

LIBRA 23 septiembre a 22 octubre. Salud muy buena. Hoy disfrutará siendo el protagonista en diversas situaciones en donde brillará por su ingenio. Logrará lo que se proponga en el amor.

ESCORPIO 23 octubre a 21 noviembre. Salud regular. Habrá de pasar varias horas peleando con la burocracia. Si ya tiene hijos, recibirá alegrías y compensaciones emocionales.

SAGITARIO 22 noviembre a 21 diciembre. Salud regular. Hoy podría surgir la posibilidad de compar un inmueble a precio de saldo o de subasta. Suerte en el plano afectivo.

CAPRICORNIO 22 diciembre a 19 enero. Salud muy buena lo que le hará sentirse de muy buen talante. En el trabajo se mostrará eufórico y con gran dinamismo. En el amor será muy persuasivo.

ACUARIO 20 enero a 18 febrero. Salud buena. Las ganas de viajar a lugares desconocidos harán presa en usted. Felicidad y armonía en el amor.

PISCIS 19 febrero a 20 marzo. Salud muy buena. Se reunen buenas perspectivas de ganancias. Jornada bastante placentera en el terreno del amor, ya que el conjunto le permitirá ser feliz.

JEROGLÍFICO

L LO LE LI
LU DO RE
MI
FA SOL LA
SI

¿ Cuál es la más guapa ?

DEDUCCIÓN DE PALABRAS

Cada una de las seis palabras de este juego lleva a su lado un número, que indica las letras que tiene en común con la palabra que debe deducir. Para orientación del lector se dan tres letras - en el orden que les corresponde - de la solución.

M	A	R	C	O	S	3
T	E	N	S	O	R	2
P	U	L	G	A	S	4
H	Í	G	A	D	O	3
G	U	I	N	D	A	3
E	M	P	U	J	O	3

J			O		A

CRUCIGRAMA

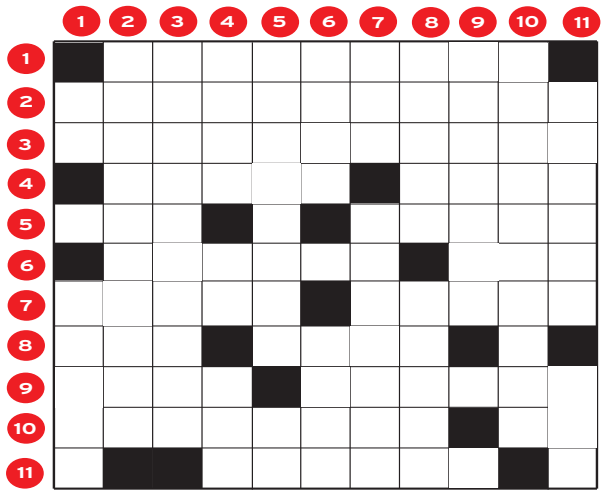

HORIZONTALES.- 1: Ciudad de Birmania.- 2: Conminatoria.- 3: Generosidad.- 4: Al revés, proyectil autopropulsado. Prohibió o vedó.- 5: Al revés, yunque de hojalateros y plomeros. Al revés, apellido español.- 6: Al revés, figurado y familiar, persona o animal extremadamente escuálidos o desmedrados (Pl). Terminación del aumentativo (Fem).- 7: Nombre familiar de mujer. Al revés, aguardiente peruano.- 8: Emparejé. Cierto mueble.- 9: Al revés, en el juego de naipes, número de tantos que toma cada uno para saber después lo que pierde o gana. Al revés, desatad o desceñid.- 10: Mineral menudo y lavado. Nota musical.- 11: Ninfa de los bosques, cuya vida duraba lo que la del árbol a que se suponía unida.

VERTICALES.- 1: Preposición latina que entra en locuciones latinas usadas en nuestro idioma. Adverbio de tiempo.- 2: Reina ostrogoda, hija de Teodorico.- 3: Cavilación, cogitación.- 4: Planta umbelífera. Interjección. La misma letra.- 5: Pasta alimenticia (Pl). Terminación verbal.- 6: Al revés, criada que sirve en menesteres humildes y de tráfago. Al revés, río de la India.- 7: Río cántabro. Que se alimenta de materias animales (Fem).- 8: Ciudad italiana. Probad.- 9: Vayamos de un lado para otro.- 10: Una de las formas naturales del carbonato cálcico (Pl).- 10: Al revés, cierto templo. Preposición.

AUTODEFINIDO

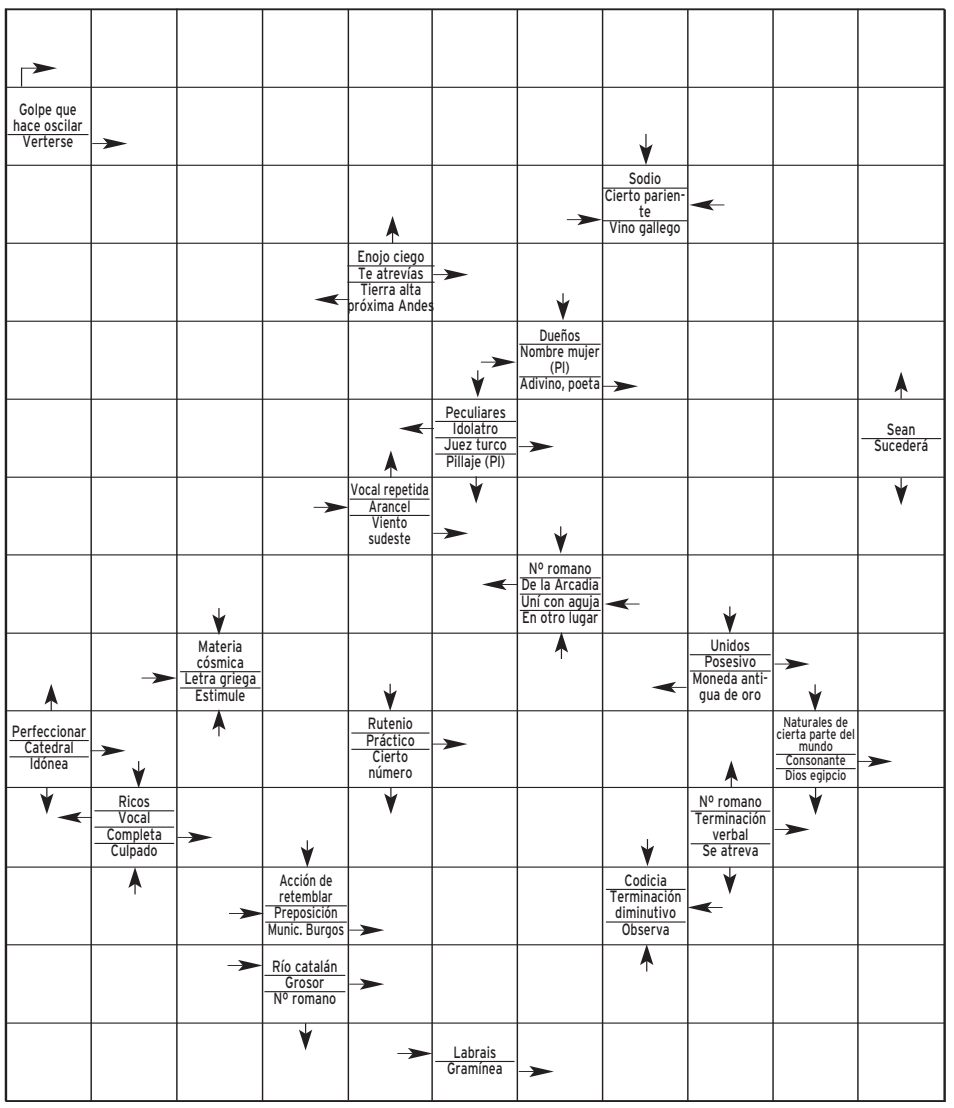

SOLUCIONES

SUDOKU

1	5	6	4	9	8	7	3	2
8	2	7	6	1	3	4	9	5
3	9	4	2	7	5	8	1	6
6	3	8	7	2	4	9	5	1
9	7	5	8	6	1	3	2	4
4	1	2	5	3	9	6	7	8
7	4	1	3	8	2	5	6	9
5	6	9	1	4	7	2	8	3
2	8	3	9	5	6	1	4	7

DEDUCCION

Pelo, sombrero, lámpara, bolso, lazo, zapato, cinturón.

SIETE ERRORES

Lola está mejor que las demás
LO LA está mejor que las demás

JEROGLIFICO:

Juguesa

CRUCIGRAMA

HORIZONTALES.- 1: Amarapura.- 2: Amenazadora.- 3: Dadivosidad.- 4: IisiM. Nego.- 5: sat. zemóG.- 6: saelbO. Ona.- 7: Lichi. ocsiP.- 8: Uni. Sofá.- 9: etoD. datíos.- 10: Gandinga. Sii.- 11: Driade.

VERTICALES.- 1: Ad. Luego.- 2: Amalasunta.- 3: Meditación.- 4: Anís. Eh. DDD.- 5: Ravioiis. Ir.- 6: azoM. odnI.- 7: Pas. Zoóta- Rodemos.- 10: Aragonitos.- 11: adogaP. Sin.

AUTODEFINIDO

T	A	N	T	A	R	A	N	T	A	N
	D	E	R	R	A	M	A	R	S	E
R	I	B	E	I	R	O		A	I	T
A	N	U	P		O	S	A	B	A	S
C	E	L	I	A	S		V	A	T	E
O	R	O	D	A		C	A	D	I	
T	A	S	A		S	I	R	O	C	O
E	D	A	C	R	A		I	S	O	C
R	O		I	U	O	E	C		S	U
	S	E	O		U	T	I	L		R
A		E	N	T	E	R	A		A	R
P	O	R		R	O	A		O	T	I
T	E	R		E	S	P	E	S	O	R
A	R	A	I	S		A	V	E	N	A

Nueva expulsión en la escuela de 'Fama'

Dos bailarines se verán hoy las caras en *El desafío*, dentro del programa de Cuatro que comienza a las 15,15 horas. El ganador del duelo podrá continuar con su formación, pero a quien pierda solo le quedará la puerta de salida. Al margen de la expulsión, el trabajo proseguirá a un ritmo altísimo.

Whoopi Goldberg.

Whoopi Goldberg, en 'Rockefeller Plaza'

La Sexta emite hoy (01,15 horas) una doble entrega de la mejor comedia de los últimos Globos de Oro, *Rockefeller Plaza*. El actor Tim Conway, que cosechó un galardón por su participación en la serie, tiene un papel fundamental. Whoopi Goldberg hace un cameo en el segundo episodio.

Encuentro frustrado en 'Mi gemela es...'

En el capítulo que Telecinco ofrece esta tarde a las 17,15 horas, Rebeca y Sara están a punto de encontrarse en la calle, pero la rápida intervención de Pepe Lee evita que las jóvenes se vean. Además, y debido a un viaje de negocios, Arturo deja la constructora en manos de Sara, que da una fiesta.

|LA CUADRATURA DE LA PANTALLA|
ANTONIO SEMPERE

Formar

Leo Sbaraglia, el mismo actor que, en el trasnoche del viernes, charlaba con Cayetana Guillén Cuervo sobre su película *Concursante*, nos recomendaba sus términos favoritos en la delicia matutina del sábado *Palabra por palabra*. Y concluía que su palabra preferida no era otra que *formar*.

La formación. La educación. Esa que aborda la película de moda, *La clase*, última Palma de Oro en Cannes, que acaba de llegar a las pantallas españolas. Viéndola, uno echa de menos filmes similares que transcurriesen en las aulas de Sanlúcar de Barrameda, o de Parla, o de Cartagena. Pero intuyendo que ni Fernando León de Aranoa, ni Icíar Bollaín, ni nuestros cronistas de lo cotidiano se van a atrever a realizar algo parecido en mucho tiempo, no queda más remedio que acercarse a la obra de Laurent Cantet. Y reflexionar sobre ella.

Es desalentadora. No pinta un panorama positivo en la docencia. Humildemente, creo que la realidad todavía es peor. Viendo *La clase*, se puede incurrir en el riesgo de pensar que el único problema está en la acumulación de alumnos inmigrantes. En el aula de la película son mayoría. Pero la falta de motivación y de civismo afecta por igual a clases con la ratio más equilibrada.

Resulta chocante el tratamiento que hacen los alumnos al profesor François. A lo largo del metraje, son alrededor de 300 veces las que aluden a él con el término *señor*, el *monsieur* francés. Algo que, sin embargo, suena marciano en nuestras aulas, en las que hay *profes*.

Lo dicho. Que la realidad todavía es más cruda y más dura que lo que muestra *La clase*. Y la formación como el proceso placentero que cantaba Leo Sbaraglia, una auténtica entelequia.

El creador de 'Luz de luna' pretende resucitar la serie

Bruce Willis, quien compartía protagonismo hace dos décadas con Cybill Sheperd, está dispuesto a reeditar el papel que le convirtió en una de las estrellas rutilantes de Hollywood

• La obra narraba en tono de humor la tensión sexual no resuelta entre dos jóvenes detectives privados, que, según las malas lenguas, se odiaban mutuamente en la vida real.

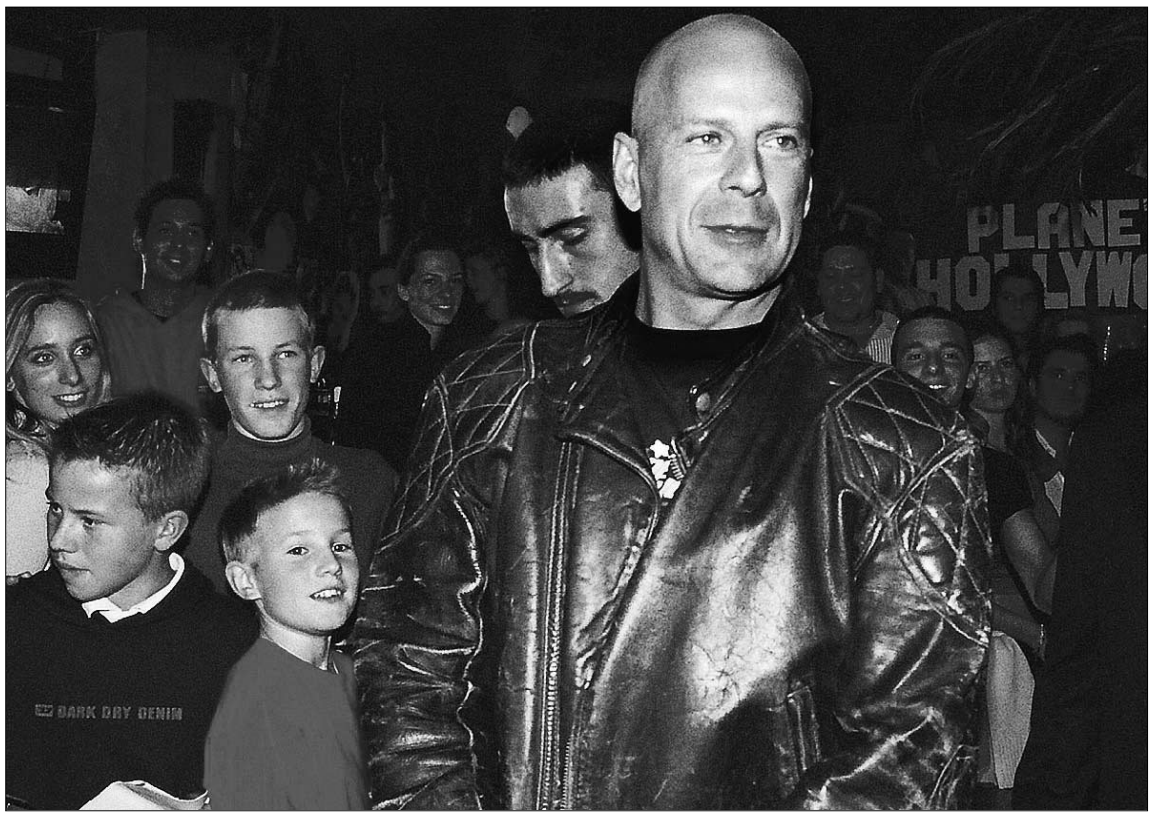

Con 20 años más y mucho menos pelo, Bruce Willis se muestra receptivo a retomar el personaje de David Addison. / REUTERS

OTR-PRESS / LOS ÁNGELES

La reedición de clásicos de la pequeña pantalla, tan buena idea según unos como demostración de falta de imaginación a juicio de otros muchos, sigue en plena efervescencia. *Flash Gordon*, *El Coche fantástico*, *BattleStar Galáctica* o la futura *V* son solo algunos ejemplos de una tendencia imparable que promete afectar también a una serie tan de culto como *Luz de luna*. El director de la popular producción, Glenn Gordon Caron, podría estar intentando reunir a sus protagonistas estelares, Bruce Willis y Cybill Sheperd, para rodar un largometraje inspirado en la serie 20 años después.

Luz de luna narraba, en tono de humor, la tensión sexual no resuelta entre los detectives privados Maddie Hayes (Sheperd) y David Addison (Willis), mientras resolvían los casos más disparatados.

Lo llamativo es que Willis no se ha mostrado reacio al proyecto, sino todo lo contrario, quizá porque, con la vuelta a aquel papel, seguiría los pasos de otras muchas estrellas de la gran pantalla que han decidido regresar a la televisión. Además, a buen seguro existen también razones sentimentales, puesto que el papel del detective Addison catapultó al ex marido de Demi Moore a lo más alto de su carrera, convirtiéndole, justo al final de la serie, en 1989, en uno de los actores de Hollywood más influyentes del momento.

«Bruce está preparado para darle una oportunidad al proyecto. Él todavía siente debilidad por la serie», confesaron a *Variety* fuentes cercanas al proyecto.

Por otro lado, era sabido por todos que ambos protagonistas no se llevaban demasiado bien en la vida real, aunque «ella siempre ha reconocido y ha respetado la calidad, el carisma y el talento de Bruce», según explicaba el mismo informante. *Luz de luna*, que estuvo en antena de 1885 hasta 1889 y fue emitida en EEUU por la cadena ABC, cosechó un enorme éxito popular en prácticamente todos los países del mundo, no solo por la química entre sus protagonistas, sino también por su buena factura.

- CLINICA DEL LASER DENTAL -
Le invitamos a conocer nuestras nuevas y modernas instalaciones con los últimos avances tecnológicos
¡ Financiación a su medida !
921 44 19 92 - 921 43 46 84
Pza. Estación de Autobuses, 1-1º A
y GRATIS:
Revisiones,
Radiografías
Diagnósticos
Limpieza de Boca
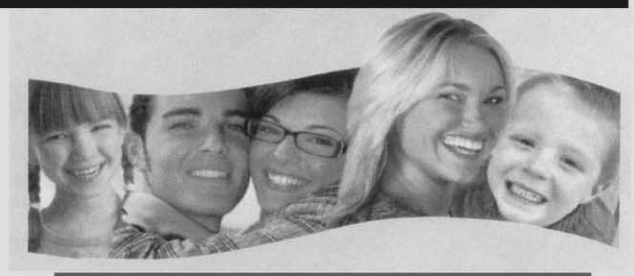
¡ Queremos verte sonreír !

LO **MEJOR** DEL DÍA

Las cadenas, en la toma de posesión del presidente Obama

Las emisoras de televisión ofrecen una amplia cobertura del gran día de Barack Obama, que tomará posesión como presidente de Estados Unidos. Periodistas como Iñaki Gabilondo y Vicente Vallés presentarán los especiales. VARIAS CADENAS. DESDE LAS 17,00 HORAS.

'Diario de...' se centra hoy en las protestas de los activistas

Solidarios y comprometidos con causas que creen justas, pero también expertos en el boicot y el sabotaje para conseguir sus fines: así son los activistas. El detalle con el que planifican y estudian sus objetivos es analizado por Mercedes Milá. TELECINCO. 00,30 HORAS.

Centro Residencial Doctor Barrios
■ Tercera Edad, Validos, Asistidos, Crónicos y Dependientes
■ Rehabilitación, Convalecencias y Postoperatorios
■ 122 plazas de máximo nivel asistencial
www.centrodoctorbarrios.es
921 48 92 01
Ortigosa del Monte (Segovia)

LA **PROGRAMACIÓN**

tve1

06:00 Noticias 24 horas
07:00 Telediario matinal
09:00 Los desayunos de TVE. Programa de actualidad conducido por Pepa Bueno.
10:15 Saber vivir. Presentado por Manuel Torreiglesias. Temas de salud.
11:30 Esta mañana
14:00 Informativo territorial
14:30 Corazón de invierno
15:00 Telediario 1. Presentado por Ana Blanco. Jesús Álvarez se encarga de las noticias de Deportes.
15:55 El tiempo
16:00 Amar en tiempos revueltos. La presente temporada se está centrando en lo social, en las pequeñas historias que viven los protagonistas, aunque siempre teniendo como telón de fondo la situación que se vive en la España franquista.
17:20 Victoria. Telenovela.
17:50 Obama en la Casa Blanca
18:00 España directo
20:00 Gente
21:00 Telediario 2. Con Lorenzo Milá y María Escario.
21:55 El tiempo
22:00 Herederos. Luis, tras descubrir que Carmen solo le estaba utilizando, decide dejar caer sobre ella todo el peso de la Ley. Llama a declarar a Mónica, Gorka, Nino, Teresa, Bernardo, Julia... Carmen tendrá que lograr que se pongan todos de acuerdo si quiere evitar ir a la cárcel. Aunque cree que la están juzgando solo por sus delitos fiscales, pronto descubrirá que se equivoca.
23:50 112. Héroes en la calle
02:00 Telediario 3

tve2

06:30 That's English
07:00 Leonart
07:30 Los Lunnis. Incluye *Dougie se disfraza, El Jardín de los Sueños, El mundo de Todd, Pequeña princesa, Berni* y *Jim Jam & Sunny.*
09:30 Aquí hay trabajo
10:00 La aventura del saber
12:00 Espacios naturales: las tareas del agua
13:00 Resumen de la Liga ACB
13:15 Comecaminos. Incluye *Zorori, el extraordinario, La leyenda del dragón, El búho* y *Pacific blue.*
15:30 Saber y ganar. Concurso presentado por Jordi Hurtado.
16:00 Grandes documentales. *Planeta salvaje.*
17:00 Obama en la Casa Blanca. Programa especial sobre la toma de posesión del nuevo presidente de Estados Unidos, el demócrata Barack Obama.
19:00 En construcción
20:25 Pirena
20:30 La 2 Noticias Express
20:35 Smallville. Serie.
21:30 Sorteo Bonoloto
21:35 Obama en la Casa Blanca. Resumen de los momentos más importantes de la ceremonia.
22:00 Cine. *W.* Película del año 2008 dirigida por Oliver Stone (Ver más información en la sección *Las Películas*).
00:30 La 2 Noticias
01:00 El tiempo
01:05 Tras la 2. Cámara abierta 2.0
01:30 Conciertos de Radio-3
02:00 Teledeporte

Antena 3

06:30 Las noticias de la mañana
09:00 Espejo público. Susanna Griso presenta este programa de actualidad, al que cada día acude un invitado de relevancia.
12:30 La ruleta de la suerte
14:00 Los Simpson. *Kiss kiss Bang Bangalore* y *La historia más húmeda jamás contada.*
15:00 Antena 3 Noticias 1. Informativo presentado por Pilar Galán, Roberto Arce y Ángel Rodríguez.
15:50 La previsión de las 4
16:00 Lalola. Serie protagonizada por una atractiva ejecutiva que anteriormente era un hombre. Tras una pócima, Lalo se convierte en Lola y empieza a descubrir lo que es ser mujer.
17:00 Tal cual lo contamos
19:00 Programa resumen de la toma de posesión de Barack Obama
19:30 El diario
20:15 Ven a cenar conmigo. Concurso.
21:00 Antena 3 Noticias 2. Presenta Matías Prats. El espacio incluye ***La previsión de las 10***, con Roberto Brasero.
22:00 Cine. Dos policías rebeldes. Estados Unidos, año 1995. Obra dirigida por Michael Bay y protagonizada por Martin Lawrence, Will Smith, Lisa Boyle y Michael Taliferro (ver más información en la sección *Las Películas*).
00:15 El rastro del crimen. Programa presentado por Albert Castillón.
02:15 Adivina quién gana esta noche

cuatro

08:05 Bola de dragón Z
09:00 ¡Suerte por la mañana! Concurso.
10:05 El zapping de Surferos. Entetenimiento.
10:15 Alerta cobra. *Alta tensión* y *Adquisición hostil.*
12:15 Las mañanas de Cuatro. La periodista Concha García Campoy y su grupo de colaboradores repasan la actualidad.
14:25 Noticias Cuatro
15:15 Fama ¡a bailar! La escuela en directo
15:30 Fama ¡a bailar! Entretenimiento.
17:10 HKM. Capítulo 31.
17:45 Presidente Obama. Especial informativo presentado por Iñaki Gabilondo y que se centra en la toma de posesión de Barack Obama.
19:05 Password. Concurso presentado por la periodista radiofónica asturiana Luján Argüelles, que pone a prueba la pericia y el vocabulario de participantes y famosos.
20:15 Presidente Obama. Con Iñaki Gabilondo.
20:55 Noticias Cuatro. Además, incluyen el ***Sorteo de la ONCE***.
21:30 El hormiguero. Presentado por Pablo Motos y su divertido equipo de colaborades. Cada día acude un invitado. Hoy, Rob Schneider.
22:15 House. Hoy se emitirán los capítulos *Sucesos adversos* (T5), *No RCP* e *Historias.*
00:50 3 Libras. *Parada cardiaca* (T1).
01:35 Cuatrosfera. Incluye las series *Ally McBeal* y *Kevin Spencer.*
02:55 Marca y gana. Concurso.

5

06:30 Informativos Telecinco matinal
08:30 La mirada crítica. Presentado por Yolanda Benítez.
10:30 El programa de Ana Rosa. Magacín presentado por Ana Rosa Quintana, que cuenta con numerosos colaboradores.
14:00 Karlos Arguiñano en tu cocina
14:30 Informativos Telecinco. Con Marta Fernández.
15:30 Está pasando. Con Marisa Martín Blázquez y Daniel Domenjó.
17:15 Mi gemela es hija única
18:00 Yo soy Bea. Capítulo 622. César le dice a Be que no siente nada por ella, y la joven se derrumba al pensar que se ha dejado engañar por alguien tan egoísta. Por su parte, Alicia espera temerosa una nueva aparición de su hijo secreto.
19:00 Mujeres y hombres y viceversa
20:15 Pasapalabra
20:55 Informativos Telecinco
21:30 Escenas de matrimonio. Serie que parodia, a través de varias parejas, las diferentes etapas de las relaciones sentimentales.
22:15 Aída. Se emite el capítulo número 91, que es de estreno. Posteriormente, se ofrece la reposición del 81.
00:30 Diario de... desobediencia civil. Documental de investigación presentado por Mercedes Milá.
01:30 El coleccionista (de imágenes noche)
02:15 Noche de suerte
05:30 Fusión sonora

6

07:00 El rey de Queens
07:40 Turno de guardia
08:30 Teletienda
09:00 Despierta y gana
10:00 Cocina con Bruno. Programa que está presentado por Bruno Oteiza, en el que se enseñan interesantes recetas.
10:25 Sé lo que hicisteis...
12:00 Crímenes imperfectos. Programa.
14:00 La Sexta Noticias
14:55 Padre de familia
15:25 Sé lo que hicisteis... Patricia Conde, Ángel Martín y los colaboradores del espacio analizan los continuos desastres periodísticos que se perpetran en los diferentes programas televisivos dedicados al mundo del corazón.
17:00 ¡Qué vida más triste!
17:30 Estados Alterados Maitena. Serie protagonizada por María Adánez.
18:00 La tira. Serie de humor.
18:30 Caso abierto
19:25 JAG: Alerta roja
20:20 La Sexta Noticias. Informativos.
20:55 La Sexta Deportes
21:30 El intermedio. El Gran Wyoming y sus colaboradoras realizan un análisis irónico de la actualidad de la jornada.
22:15 Cine. *Desaparecido en combate.* Con Chuck Norris, M. Emmet Walsh, David Tress, Lenore Kasdorf, James Hong y Ernie Ortega.
00:00 Buenafuente. El conocido y popular *showman* Andreu Buenafuente conduce este programa, al que siempre acuden invitados.
01:15 Rockefeller plaza

Canal 4

08:30 Información bursátil. En directo, las últimas noticias financieras que han ocurrido tanto en España como en el resto del mundo.
10:00 Programación local
12:00 Esto es vida. Cristina Camell conduce este espacio, en el que se dan cita los protagonistas de la región.
13:30 Cocina
14:00 Actualidad local
14:30 Canal 4 Noticias 1. Informativo presentado por Antonio Renedo y Estefanía Ureña que incluye noticias deportivas y meteorológicas.
15:00 Actualidad local
15:30 Canal 4 Noticias 1
16:00 Esto es vida. Los protagonistas de la región se dan cita en el magacín presentado por Cristina Camell.
17:30 Matrícula. Los concursantes responden a preguntas a partir de las matrículas de coches que se les ofrecen.
18:00 Partido de pelota
19:00 Mujer de madera
20:00 Actualidad local
20:30 Canal 4 Noticias 2. Todas las noticias regionales, nacionales, internacionales y deportivas, presentadas por Alejandra Abad y Álvaro Elúa. Incluyen la información meteorológica.
21:00 Actualidad local
21:30 Canal 4 Noticias 2. Presentado por los periodistas Alejandra Abad y Álvaro Elúa.
22:00 Programación local
00:00 Redifusión actualidad local
00:35 Redifusión programación local
02:35 Redifusión programación regional

14:30

Corazón de invierno
Anne Igartiburu informa sobre todas las novedades generadas en el convulso mundo rosa.

15:30

Saber y ganar
Programa presentado por Jordi Hurtado, en el que los concursantes luchan por un premio económico.

17:00

Tal cual lo contamos
Toda la actualidad de la jornada, de la mano de la presentadora Cristina Lasvignes y su equipo.

17:10

HKM
Laia continúa poco a poco labrándose su futuro en el mundo musical, y compone una nueva canción.

20:15

Pasapalabra
Los concursantes disponen de la ayuda de famosos salvo en el difícil *examen* final.

00:00

Buenafuente
Acuden el director del filme *El truco del manco*, Santiago Zannou, y el actor El Langui.

20:30

Canal 4 Noticias 2
La última hora de la actualidad regional y el repaso a las noticias clave del día a nivel mundial.

SPINING VIRTUAL
BAILES DE SALÓN
Ballet
Danza
Gimnasio Mario Muniesa
Infórmate
CALLE DE SAN ROQUE
cerca estación autobuses
Tel 921 43 30 22

BUTACA DE CINE

★★★★	Espartaco	10:30	CineStar (ONO)
★★	Wall Street	16:00	CineStar (ONO)
★★	Dos policías rebeldes	22:00	Antena 3
★★★	W.	22:00	TVE 2
★	Desaparecido en combate	22:15	La Sexta

● Mala ★ Regular ★★ Interesante ★★★ Buena ★★★★ Muy Buena

BUTACA DEPORTIVA

Baloncesto. Resumen Liga ACB	13:00	TVE 2
Tenis. Open de Australia	18:00	Sportmanía
Patinaje artístico. Campeonato de Europa	18:50	Teledeporte
Pirena 2009	20:25	TVE 2
Fútbol. Carling Cup. Manchester U.-Derby	21:00	Teledeporte

necesitamos tu Sangre

Vente a donar
HERMANDAD DE DONANTES DE SANGRE DE SEGOVIA
Calle Fernán García nº 1 (Segovia)
921 46 14 39

TELEMADRID

***06:30** Telenoticias sin fronteras*
***07:00** Telenoticias*
***09:00** El círculo a primera hora.* Programa presentado por Ely del Valle.
***09:30** Buenos días, Madrid.* Magacín informativo.
***12:15** Walker Texas Ranger*
***13:15** Alto y claro.* Espacio de debate presentado por Curri Valenzuela.
***14:00** Telenoticias.* La información de actualidad, presentada por Víctor Arribas y María Pelayo.
***15:00** El tiempo/Deportes*
***15:35** Cifras y letras.* El concurso se desarrolla a lo largo de 12 pruebas, ocho relativas a letras y cuatro a cifras. Los participantes necesitan estar inspirados en ambas áreas para contar con opciones de ganar.
***16:05** Cine western.* *Desafío en la ciudad muerta.*
***17:45** Informativo: investidura de Barack Obama*
***19:30** Rex, un policía diferente.* Serie.
***20:30** Telenoticias.* Presentadas por Mercedes Landete y Julio Somoano.
***21:45** SOS Cocineros*
***22:15** Madrid opina.* Presentado por Ernesto Sáenz de Buruaga.
***00:00** Diario de la noche.* Espacio conducido por Hermann Tertsch.
***00:50** Treinta minutos.* Programa de reportajes.
***01:25** Toma nota*
***01:55** Hospital Kingdom*
***02:40** Son-ámbulos*
***03:10** Grizzly, el oso pardo americano*
***04:00** Aníbal, Roma a sus pies*

TELESEGOVIA

***8:30** Vaya semanita*
***9:30** Trotaparumus*
***10:00** Telenovela* María Emilia
***10:45** Telenovela* María Emilia
***11:45** Teledeportes Segovia Plaza Mayor*
***13:00** Esta es mi gente*
***13:45** Cocina Pedro Subijana*
***14:00** Telenoticias Segovia*
***14:30** Telenoticias CyL*
***15:00** Telenoticias Segovia*
***15:30** Telenoticias CyL*
***16:00** Cine:*
***18:00** Telenovela* Gata salvaje
***20:00** Telenoticias Segovia*
***20:30** Telenoticias CyL*
***21:35** Vaya semanita*
***21:15** Plaza Mayor El Ayto. somos todos*
***23:30** Telenoticias Segovia*
***23:56** Telenoticias CyL*

POPULAR TV

***08:00** Dibujos animados*
***10:00** Kikiriki*
***11:00** La noche de Mª José Navarro*
***12:00** El Angelus*
***12:05** Santa Misa*
***13:00** Ahora o nunca*
***14:30** Noticias 1*
***15:00** Kikiriki*
***16:15** Cine comedia*
***17:30** ¿ Y tú de qué vas ?*
***19:30** La Casa de la pradera*
***20:30** Noticias 2*
***21:15** Especial Supercopa 2009*
***23:00** La noche de M. Ángel Rodríquez*
***00:00** Noticias 3*
***00:40** Noticias Popular Tv Segovia*
***00:50** Tertulia política CyL*
***01:21** Teletienda*

** Los horarios y contenidos de las diferentes cadenas de televisión podrían sufrir modificaciones -ajenas a nuestra responsabilidad- debido a los cambios de programación de última hora.*

SERIES EN 'PRIME TIME'

CUATRO 22:15
HOUSE

Taub y Cuddy, nuevas víctimas del excéntrico doctor

House, tras no haber descubierto nada sobre Wilson, decide volver a contratar al detective privado Lucas con otro motivo: indagar en la vida privada de su equipo. Para empezar, las víctimas serán Taub y Cuddy. En el terreno clínico, un pintor acude al Princeton Plainsboro con una extraña enfermedad. A causa de ella, sufre una distorsión de las perspectivas, lo que le afecta directamente en su trabajo. House y sus compañeros deberán diagnosticar qué le está sucediendo. El artista no ha vendido cuadros últimamente, y para ganar dinero se ha convertido en una *cobaya humana* que prueba medicamentos.

TELECINCO 22:15
AÍDA

Soraya toma las riendas de la familia

Con su madre en prisión, Soraya se ve obligada a asumir la dirección y el control de la familia García. Sus distintos miembros, verdaderos especialistas en eludir las responsabilidades domésticas, no la prestarán apenas ayuda en las tareas cotidianas, por lo que agradecerá el apoyo de Chema y Paz. Además, y tras ser informado de la inminente visita de un inspector para comprobar la veracidad de su matrimonio con Machupichu, Mauricio busca desesperadamente una solución efectiva para el complicado problema.

LAS PELÍCULAS

● Mala ★ Regular ★★ Interesante ★★★ Buena ★★★★ Muy Buena

TVE 2 22:00
W.
★★★

Oliver Stone retrata a George W. Bush

Género: Biografía. Estados Unidos, 2008. **Dirección:** Oliver Stone. **Intérpretes:** Josh Brolin, Elizabeth Banks, James Cromwell y Thandie Newton. 131 minutos.

Biografía de George W. Bush, que aborda temas como la relación con su padre, el ex presidente de Estados Unidos George H. W. Bush, su juventud, sus problemas con el alcohol, su conversión al cristianismo y su ascenso político. Se trata de la tercera película de este tipo de Oliver Stone sobre un máximo mandatario norteamericano.

ANTENA 3 22:00
DOS POLICÍAS REBELDES
★★

Una pareja de agentes busca heroína

Género: Comedia de acción. Estados Unidos, 1995. **Dirección:** Michael Bay. **Intérpretes:** Martin Lawrence, Will Smith, Lisa Boyle y Michael Taliferro. 118 m.

Un alijo de heroína valorado en unos 100 millones de dólares es robado del depósito de la Policía. El caso será asignado a los agentes Burnett y Lowery, una pareja muy peculiar por los métodos que utiliza. La única pista que tienen para comenzar es la de una testigo que les ayudará a identificar a los atracadores, y a la que protegerán.

LA SEXTA 22:15
DESAPARECIDO EN COMBATE
★

Chuck Norris, al rescate

Género: Acción. Estados Unidos, 1984. **Dirección:** Joseph Zito. **Intérpretes:** Chuck Norris, M. Emmet Walsh, David Tress, Lenore Kasdorf y James Hong. 101 minutos.

El coronel Braddock (Chuck Norris) escapó hace ya 10 años de un campo de prisioneros, cuando estuvo combatiendo en la guerra de Vietnam. Ahora tendrá que volver de nuevo a dicho país, para intentar rescatar a varios soldados norteamericanos capturados en el conflicto. Se sabe que siguen atrapados, pero con vida.

Roca
cuartos de baño
fontanería
calefacción
azulejos
pavimentos

CALVO & MUNAR
DESDE 1902
C/Guadarrama, 21. Pol. Ind. 'El Cerro'
40006 SEGOVIA
Telfs. 921 41 24 11 / 921 413602 • Fax 921 41 36 00
www.calvoymunar.com

EL ADELANTADO DE SEGOVIA

Edita: El Adelantado de Segovia S.L. **Depósito Legal:** SG. 1958

• **Redacción, Administración y Publicidad:** Calle Morillo, 7 (Junto al Jardín Botánico) 40002 Segovia • Teléfono: 921 43 72 61 • Fax: 921 44 24 32
• Correo electrónico redacción: redaccion@eladelantado.com
• Correo electrónico publicidad: publicidad@eladelantado.com
• **Redacción en Cuéllar**: Alea Comunicación • Plaza de Santo Tomé, 8 - 1º 40200 Cuéllar • Teléfono y fax: 921 14 02 10 • Correo electrónico: info@aleacomunicacion.es

Prohibida toda reproducción a los efectos del Artículo 32, 1, párrafo segundo, LPI

|**LA ÚLTIMA**| **GONZALO AYUSO** / SEGOVIA

Recuerdo y Justicia

Alberto Martín Baró, hermano de uno de los jesuitas asesinados en El Salvador en 1989, recuerda su figura después de que la Audiencia Nacional haya abierto una investigación

En su residencia de El Espinar Alberto Martín Baró ha recibido "con la satisfacción comprensible" la decisión del juez de la Audiencia Nacional Eloy Velasco de investigar la matanza de jesuitas españoles en El Salvador hace casi 20 años, entre ellos su hermano Ignacio, un reconocido académico, psicólogo social y filósofo.

El pasado 13 de enero el citado magistrado admitió a trámite la querella presentada por la Asociación Pro Derechos Humanos de España (APDHE) y el Centro de Justicia y Responsabilidad (CJA, con sede en la ciudad de San Francisco (EEUU).

Martín Baró, que puntualiza que la querella no ha sido interpuesta en nombre de su hermana Alicia, como han informado algunas agencias de información, sí se muestra agradecido por la labor de las dos instituciones, "por el esfuerzo de muchos años de trabajo", y destaca la labor del presidente de APDHE, Manuel Ollé, y de Almudena Bernabeu, abogado internacional del CJA.

"Las familias de los asesinados no nos hemos personado por distintas razones pero nos alegramos de la medida adoptada por la Audiencia Nacional por el recuerdo que supone de mi hermano Nacho y de los otros cinco jesuitas, cuatro de ellos también españoles", entre ellos el rector de la Universidad Centroamericana (UCA), Ignacio Ellacuría.

Para Alberto Martín Baró la esperanza está puesta, sobre todo, en otros procesos abiertos en El Salvador, después de la decepción que supuso el realizado en 1991, cuando fueron condenados siete militares que posteriormente serían puestos en libertad por una ley de amnistía. Además, está convencido de la participación en la matanza del Gobierno de El Salvador en 1989 y especialmente del expresidente Cristiani.

Alberto Martín Baró sostiene una fotografía de su hermano Ignacio, padre jesuita, en su domicilio de El Espinar. / PEDRO MERINO

Emocionado cuando habla de su hermano, este colaborador habitual de EL ADELANTADO espera que el nuevo proceso abierto en España contra catorce militares de la nación centroamericana contribuya "a la pacificación de El Salvador, donde todavía hay una tremenda desigualdad entre los propietarios de la tierra y el resto de la población, en algunos casos casi en niveles de esclavitud".

"Para mí, el recuerdo al trabajo de Nacho, a su entrega excepcional por ese país, hasta el punto de dar su vida por él", es lo más importante, añade Martín Baró.

Ignacio Martín Baró había nacido en 1942 en Valladolid y su familia ha veraneado desde siempre en El Espinar. Tras su entrada en la Compañía de Jesús, sus superiores le enviaron a Centro-América y en 1967 comenzó a enseñar en la UCA, donde fue decano de Estudiantes, director del Departamento de Psicología y fundó el Instituto Universitario de Opinión Pública, cuya misión era evaluar las aptitudes y opiniones del pueblo salvadoreño.

"La justicia es lenta pero es necesario que no se olvide y esclarecer la verdad, dar voz a los sin voz, como dice Jon Sobrino —otro jesuita español que en el momento del asesinato salvó su vida al encontrarse de viaje—, mantiene su hermano Alberto. No puede evitar sentir "el mayor rechazo y desprecio" hacia los asesinos y, asegura que, aunque la fe cristiana tiene en el perdón uno de sus fundamentos, "no soy proclive en este caso porque los asesinos no se han arrepentido, siguen empecinados en el hecho de que tuvieron razón. Yo eso no lo perdono".

|**HEMEROTECA**|
AMPARO BARRIO

Segovia hace 25 años

Empieza a funcionar el matadero de Riaza

(MARQUÉS, CORRESPONSAL).- HA COMENZADO A FUNCIONAR EN RIAZA EL NUEVO MATADERO INDUSTRIAL COMARCAL con el que se espera mantener la tradicional producción de las carnes de Riaza que se caracterizan por una excelente calidad.

La construcción del matadero fue uno de los proyectos más ambiciosos iniciados en Riaza en los últimos tres años. La idea surgió en el Ayuntamiento, pero pronto los carniceros de la localidad se adherieron al proyecto y con su esfuerzo económico se ha podido hacer posible esta obra con los más modernos servicios en la materia. Los carniceros de la localidad, con el fin de ver realizado este proyecto, se han asociado y han creado la empresa Carnes de Riaza SA, destinada a distribuir sus productos.

Con el fin de conocer mejor el nuevo matadero me he trasladado para ver sus instalaciones, que se encuentran a un kilómetro de la villa, en la nacional 110 entre Riaza y Ayllón, justamente detrás del cementerio municipal. En la entrada se ha colocado una placa dedicada a Vicente Muñoz, uno de los principales constructores del edificio que murió en accidente de circulación en diciembre de 1983 sin poder ver funcionando su sueño...